



รายงานแผนและผลการดำเนินงานบริหารจัดการกองทุน
โครงการเหมืองแร่ลิกไนต์แม่เมาะ

ประจำปี ๒๕๖๓



มกราคม ๒๕๖๔

การไฟฟ้าฝ่ายผลิตแห่งประเทศไทย

๘๐๑ หมู่ ๖ ตำบลแม่เมาะ อำเภอแม่เมาะ จังหวัดลำปาง

สารบัญ

	หน้า
๑. ข้อมูลประธานบัตร	๑
๒. เงื่อนไขการจัดตั้งกองทุน	๑
๓. ผลการดำเนินงาน	
๓.๑ คณะกรรมการมวลชนสัมพันธ์	๑
๓.๒ การประชุมคณะกรรมการมวลชนสัมพันธ์	๑
๓.๓ การนำเงินเข้าบัญชีกองทุน	๑
๓.๔ รายงานผลการดำเนินงานตามแผนงาน	๓
๓.๕ แผนการดำเนินงานในปีต่อไป	๗
๔. เอกสารแนบ ๑	๘
• คำสั่งแต่งตั้งคณะกรรมการมวลชนสัมพันธ์โครงการเหมืองแร่ลิกันต์แม่เมาะ การไฟฟ้าฝ่ายผลิตแห่งประเทศไทย อำเภอมแม่เมาะ จังหวัดลำปาง	
๕. เอกสารแนบ ๒	๒๗
• ระเบียบการบริหารกองทุนพัฒนาหมู่บ้านรอบพื้นที่เหมืองแร่ลิกันต์ และกองทุนเฝ้าระวังสุขภาพเหมืองแร่ลิกันต์ การไฟฟ้าฝ่ายผลิตแห่งประเทศไทย อำเภอมแม่เมาะ จังหวัดลำปาง	
๖. เอกสารแนบ ๓	๓๔
• รายงานการประชุมคณะกรรมการมวลชนสัมพันธ์ โครงการเหมืองแร่ลิกันต์แม่เมาะ การไฟฟ้าฝ่ายผลิตแห่งประเทศไทย อำเภอมแม่เมาะ จังหวัดลำปาง ครั้งที่ ๑/๒๕๖๓	
• รายงานการประชุมคณะกรรมการมวลชนสัมพันธ์ โครงการเหมืองแร่ลิกันต์แม่เมาะ การไฟฟ้าฝ่ายผลิตแห่งประเทศไทย อำเภอมแม่เมาะ จังหวัดลำปาง ครั้งที่ ๒/๒๕๖๓	

สารบัญ (ต่อ)

	หน้า
๗. เอกสารแนบ ๔	๖๔
• สำเนาบัญชีกองทุนพัฒนาหมู่บ้านรอบพื้นที่เหมืองแร่ลิกไนต์และ กองทุนเฝ้าระวังสุขภาพโครงการเหมืองแร่ลิกไนต์	
๗. เอกสารแนบ ๕	๗๗
• แผนงานและผลการดำเนินงานโครงการกองทุนพัฒนาหมู่บ้านรอบพื้นที่เหมืองแร่ลิกไนต์ ประจำปี ๒๕๖๓ และภาพถ่ายการดำเนินกิจกรรม	
๘. เอกสารแนบ ๖	๘๖
• แผนงานและผลการดำเนินงานโครงการตรวจสอบสุขภาพประชาชนโดยรอบ โครงการเหมืองแร่ลิกไนต์ประจำปี ๒๕๖๓ และภาพถ่ายการดำเนินกิจกรรม	
๙. เอกสารแนบ ๗	๙๓
• รายละเอียดบัญชีค่าใช้จ่ายกองทุนพัฒนาหมู่บ้านรอบพื้นที่เหมืองแร่ลิกไนต์และ กองทุนเฝ้าระวังสุขภาพเหมืองแร่ลิกไนต์ ประจำปี ๒๕๖๓	
๑๐. เอกสารแนบ ๘	๑๑๒
• แผนดำเนินงานโครงการกองทุนพัฒนาหมู่บ้านรอบพื้นที่เหมืองแร่ลิกไนต์และ โครงการตรวจสอบสุขภาพประชาชนโดยรอบโครงการเหมืองแร่ลิกไนต์ประจำปี ๒๕๖๓	

ก่อนเปิดการทำเหมือง

ครั้งที่ ๑/๒๕๖๓

รายงานแผนและผลการดำเนินงานบริหารจัดการกองทุน สำหรับโครงการเหมืองแร่

๑. ข้อมูลประทานบัตร

ชื่อผู้ถือประทานบัตร ...การไฟฟ้าฝ่ายผลิตแห่งประเทศไทย... ประทานบัตรเลขที่๑๔-๓๖/๒๕๕๓.....
รวมแผนผังโครงการเดียวกันกับประทานบัตรที่ ๒๐๐๑๐-๒๐๐๑๒/๑๕๕๓๗-๑๕๕๓๙, ๒๐๐๙๔/๑๕๕๔๐,
๒๐๑๘๙/๑๕๕๔๓, ๒๗๑๙๐/๑๕๕๓๖, ๒๐๑๙๑/๑๕๕๔๒, ๒๐๑๙๒/๑๕๕๔๑, ๒๐๑๔๔-๒๐๑๔๙/๑๕๕๑๕-๑๕๕๒๑
และประทานบัตรเลขที่ ๓๐๓๗๗-๓๐๓๘๘/๑๕๕๓๗-๑๕๕๔๘, ๓๐๔๒๕-๓๐๔๒๗/๑๕๕๔๙-๑๕๕๕๑
ชนิดแร่ลิกไนต์..... ที่ตำบล ..แม่เมาะ.. อำเภอ ..แม่เมาะ.. จังหวัด ..ลำปาง...
อายุประทานบัตร ...๒๕... ปี เริ่มตั้งแต่วันที่ ..๒๖.กรกฎาคม.๒๕๖๐. ถึงวันที่ ..๒๕.กรกฎาคม.๒๕๘๕
สถานภาพปัจจุบัน ขอเปิดการทำเหมือง เปิดการ หยุดการ
สถานที่ติดต่อการไฟฟ้าฝ่ายผลิตแห่งประเทศไทย (กฟผ.แม่เมาะ) ๘๐๑ หมู่ที่ ๖ ต.แม่เมาะ อ.แม่เมาะ จ.ลำปาง
โทรศัพท์..... ๐๕๔-๒๕๔-๙๕๐..... โทรสาร ..๐๕๔-๒๕๔-๑๖๓... E-mail ..-.....

๒. เงื่อนไขการจัดตั้งกองทุน

จัดตั้งกองทุนตามมาตรการป้องกันและแก้ไขผลกระทบสิ่งแวดล้อม
 เงื่อนไขแนบท้ายประทานบัตร เพิ่มเติม กรณี..... เมื่อ ..
กองทุน..... วงเงิน ..บาท
เงื่อนไข.....

๓. ผลการดำเนินงาน

๓.๑ คณะกรรมการมวลชนสัมพันธ์

ดำเนินการจัดตั้งคณะกรรมการมวลชนสัมพันธ์ (มีรายชื่อ อำนวยการหน้าที ดังเอกสารแนบ ๑)
 จัดทำระเบียบว่าด้วยการบริหารจัดการกองทุน (ดังเอกสารแนบ ๒)
 ยังไม่ได้จัดตั้ง/จัดทำระเบียบ เหตุผล

๓.๒ การประชุมคณะกรรมการมวลชนสัมพันธ์

ดำเนินการแล้ว ประชุมครั้งที่ ๑/๒๕๖๓ และ ๒/๒๕๖๓
(ตามรายงานการประชุม ดังเอกสารแนบ ๓)
 ยังไม่ได้ดำเนินการ เหตุผล

๓.๓ การนำเงินเข้าบัญชีกองทุน

ดำเนินการแล้ว (แสดงสำเนาสมุดบัญชีธนาคาร ดังเอกสารแนบ ๔)
๑) กองทุน ..พัฒนาหมู่บ้านรอบพื้นที่เหมืองแร่ลิกไนต์ ตำบลแม่เมาะ ..
ธนาคาร กรุงเทพฯ สาขา แม่เมาะ ..
อัตราการผลิตแร่..... -..... เมตริกตัน จำนวนเงิน ๑๐๐,๐๐๐.....บาท

ยังไม่ได้เปิดบัญชี/นำเงินเข้าบัญชี เหตุผล.....

๓.๔ รายงานผลการดำเนินงานตามแผนงาน (รายละเอียด และภาพถ่ายการจัดกิจกรรม ดังเอกสารแนบ ๕ เอกสารแนบ ๖ และเอกสารแนบ ๗)

๑. โครงการพัฒนาหมู่บ้านรอบพื้นที่เหมืองแร่ ๖ ตำบล ภายใต้กองทุนพัฒนาหมู่บ้านรอบพื้นที่เหมืองแร่ฯ

๑.๑) ตำบลแม่เกาะ

กิจกรรม จัดซื้อวัสดุครุภัณฑ์ โต๊ะพับอเนกประสงค์สีขาว หมู่ ๑

วันที่ ๒๐ เดือน พฤษภาคม พ.ศ. ๒๕๖๓

ผู้เข้าร่วมโครงการ คน งบประมาณในการดำเนินงาน ๘,๕๐๐ บาท

กิจกรรม โครงการจัดซื้อเครื่องวัดอุณหภูมิ (ป้องกันโรคโควิด-๑๙) หมู่ ๒

วันที่ ๑ เดือน พฤษภาคม พ.ศ. ๒๕๖๓

ผู้เข้าร่วมโครงการ คน งบประมาณในการดำเนินงาน ๘,๕๐๐ บาท

กิจกรรม โครงการจัดซื้อพัดลมติดโรงครัววัดทางสูง หมู่ ๓

วันที่ ๑ เดือน มิถุนายน พ.ศ. ๒๕๖๓

ผู้เข้าร่วมโครงการ คน งบประมาณในการดำเนินงาน ๘,๕๐๐ บาท

กิจกรรม โครงการปรับปรุงเสียงตามสายในหมู่บ้าน หมู่ ๔

วันที่ ๑ เดือน มิถุนายน พ.ศ. ๒๕๖๓

ผู้เข้าร่วมโครงการ คน งบประมาณในการดำเนินงาน ๘,๕๐๐ บาท

กิจกรรม โครงการจัดซื้อเครื่องวัดอุณหภูมิประจำ บ.ปงชัย (ป้องกันโควิด-๑๙) หมู่ ๕

วันที่ ๒๑ เดือน เมษายน พ.ศ. ๒๕๖๓

ผู้เข้าร่วมโครงการ คน งบประมาณในการดำเนินงาน ๘,๕๐๐ บาท

กิจกรรม โครงการเผ่าระวังป้องกันและดับไฟฟ้า หมู่ ๖

วันที่ ๓๐ เดือน เมษายน พ.ศ. ๒๕๖๓

ผู้เข้าร่วมโครงการ คน งบประมาณในการดำเนินงาน ๘,๕๐๐ บาท

กิจกรรม โครงการจัดซื้อวัสดุอุปกรณ์ระบบน้ำแปลงเกษตรปลูกผักเชียงดา ศูนย์เรียนรู้ฯ หมู่ ๗

วันที่ ๒๐ เดือน มิถุนายน พ.ศ. ๒๕๖๓

ผู้เข้าร่วมโครงการ คน งบประมาณในการดำเนินงาน ๘,๕๐๐ บาท

กิจกรรม โครงการจัดซื้อเครื่องวัดอุณหภูมิสแกนหน้าผากและเจลล้างมือ หมู่ ๘

วันที่ ๒๐ เดือน เมษายน พ.ศ. ๒๕๖๓

ผู้เข้าร่วมโครงการ - คน งบประมาณในการดำเนินงาน ๘,๕๐๐ บาท

กิจกรรม โครงการกำจัดเศษวัชพืชและพัฒนาพื้นที่บ้านเวียงสวรรค์โดยใช้เสวียน หมู่ ๙

วันที่ ๒ เดือน พฤษภาคม พ.ศ. ๒๕๖๓

ผู้เข้าร่วมโครงการ - คน งบประมาณในการดำเนินงาน ๘,๕๐๐ บาท

กิจกรรม โครงการจัดซื้อแท่งค้ำน้ำพร้อมติดตั้ง หมู่ ๑๐

วันที่ ๒ เดือน พฤษภาคม พ.ศ. ๒๕๖๓

ผู้เข้าร่วมโครงการ - คน งบประมาณในการดำเนินงาน ๘,๕๐๐ บาท

กิจกรรม โครงการจัดซื้อเครื่องวัดความดันและเครื่องวัดไข้ หมู่ ๑๑

วันที่ ๒๗ เดือน พฤษภาคม พ.ศ. ๒๕๖๓

ผู้เข้าร่วมโครงการ - คน งบประมาณในการดำเนินงาน ๘,๕๐๐ บาท

กิจกรรม โครงการจัดซื้อพัดลมติดเต็นท์พร้อมอุปกรณ์ หมู่ ๑๒

วันที่ ๒๑ เดือน เมษายน พ.ศ. ๒๕๖๓

ผู้เข้าร่วมโครงการ - คน งบประมาณในการดำเนินงาน ๘,๕๐๐ บาท

๑.๒) ตำบลสบป่าด

กิจกรรม โครงการต่อเติมเสียงตามสายประจำหมู่บ้านสบป่าด หมู่ ๑

วันที่ - เดือน พฤษภาคม พ.ศ. ๒๕๖๓

ผู้เข้าร่วมโครงการ - คน งบประมาณในการดำเนินงาน ๑๔,๐๐๐ บาท

กิจกรรม โครงการปรับปรุงเสียงตามสายประจำหมู่บ้านสบเต็นท์ หมู่ ๒

วันที่ ๑๘ เดือน เมษายน พ.ศ. ๒๕๖๓

ผู้เข้าร่วมโครงการ - คน งบประมาณในการดำเนินงาน ๑๔,๐๐๐ บาท

กิจกรรม โครงการปรับปรุงซ่อมแซม ทาสีรั้ว - ป้ายอาคารเอนกประสงค์ (ห้องประชุม) หมู่ ๓

วันที่ - เดือน พฤษภาคม พ.ศ. ๒๕๖๓

ผู้เข้าร่วมโครงการ - คน งบประมาณในการดำเนินงาน ๑๔,๐๐๐ บาท

กิจกรรม โครงการปรับปรุงเสียงตามสายภายในหมู่บ้าน หมู่ ๔

วันที่ ๒๘ เดือน มีนาคม พ.ศ. ๒๕๖๓

ผู้เข้าร่วมโครงการ - คน งบประมาณในการดำเนินงาน ๑๔,๐๐๐ บาท

กิจกรรม โครงการจัดซื้ออุปกรณ์จราจรประจำหมู่บ้านห้วยรากไม้ หมู่ ๕

วันที่ ๒๒ เดือน เมษายน พ.ศ. ๒๕๖๓

ผู้เข้าร่วมโครงการ คน งบประมาณในการดำเนินงาน ๑๔,๐๐๐ บาท

กิจกรรม โครงการปรับปรุงซ่อมแซมเสียงตามสายในหมู่บ้าน หมู่ ๖

วันที่ เดือน พฤษภาคม พ.ศ. ๒๕๖๓

ผู้เข้าร่วมโครงการ คน งบประมาณในการดำเนินงาน ๑๔,๐๐๐ บาท

กิจกรรม โครงการเฝ้าระวังและป้องกันโรคโควิด-๑๙ บ้านแม่เกียง หมู่ ๗

วันที่ เดือน เมษายน พ.ศ. ๒๕๖๓

ผู้เข้าร่วมโครงการ คน งบประมาณในการดำเนินงาน ๑๔,๐๐๐ บาท

๑.๓) ตำบลนาสัก

กิจกรรม โครงการป้องกันโรคติดต่อเชื้อไวรัสโคโรนา Covid-๑๙

วันที่ ๖-๑๒ เดือน พฤษภาคม พ.ศ. ๒๕๖๓

ผู้เข้าร่วมโครงการ คน งบประมาณในการดำเนินงาน ๑๐๘,๐๐๐ บาท

๑.๔) ตำบลบ้านดง

กิจกรรม โครงการจัดซื้อตู้ลำโพงพร้อมอุปกรณ์ หมู่ ๑

วันที่ ๒๑ เดือน เมษายน พ.ศ. ๒๕๖๓

ผู้เข้าร่วมโครงการ คน งบประมาณในการดำเนินงาน ๑๐,๐๐๐ บาท

กิจกรรม โครงการปรับปรุงซ่อมแซมศาลาโปงโฮง หมู่ ๒

วันที่ ๑๕ เดือน พฤษภาคม พ.ศ. ๒๕๖๓

ผู้เข้าร่วมโครงการ คน งบประมาณในการดำเนินงาน ๑๐,๐๐๐ บาท

กิจกรรม โครงการจัดซื้อเครื่องวัดความดันดิจิตอล หมู่ ๓

วันที่ ๒๘ เดือน เมษายน พ.ศ. ๒๕๖๓

ผู้เข้าร่วมโครงการ คน งบประมาณในการดำเนินงาน ๑๐,๐๐๐ บาท

กิจกรรม โครงการจัดซื้อพัดลม หมู่ ๔

วันที่ ๒๘ เดือน เมษายน พ.ศ. ๒๕๖๓

ผู้เข้าร่วมโครงการ คน งบประมาณในการดำเนินงาน ๑๐,๐๐๐ บาท

กิจกรรม โครงการจัดซื้อถังพักน้ำ หมู่ ๕

วันที่ ๒๔ เดือน เมษายน พ.ศ. ๒๕๖๓

ผู้เข้าร่วมโครงการ คน งบประมาณในการดำเนินงาน ๑๐,๐๐๐ บาท

กิจกรรม โครงการกั้นฝายเก็บกักน้ำช่วงหน้าแล้ง หมู่ ๖

วันที่ ๓๐ เดือน เมษายน พ.ศ. ๒๕๖๓

ผู้เข้าร่วมโครงการ - คน งบประมาณในการดำเนินงาน ๑๐,๐๐๐ บาท

กิจกรรม โครงการจัดซื้ออุปกรณ์ไฟฟ้าหมู่บ้าน หมู่ ๗

วันที่ ๒ เดือน พฤษภาคม พ.ศ. ๒๕๖๓

ผู้เข้าร่วมโครงการ - คน งบประมาณในการดำเนินงาน ๑๐,๐๐๐ บาท

กิจกรรม โครงการจัดซื้อเครื่องวัดความดัน หมู่ ๘

วันที่ ๑๘ เดือน เมษายน พ.ศ. ๒๕๖๓

ผู้เข้าร่วมโครงการ - คน งบประมาณในการดำเนินงาน ๑๐,๐๐๐ บาท

กิจกรรม โครงการศูนย์บริการชดถั่งออกซิเจน เพื่อผู้ป่วยที่มีปัญหาการดูแลสุขภาพการหายใจ

วันที่ - เดือน เมษายน พ.ศ. ๒๕๖๓

ผู้เข้าร่วมโครงการ - คน งบประมาณในการดำเนินงาน ๓๒,๐๐๐ บาท

๑.๕) ตำบลจางเหนือ

กิจกรรม โครงการจัดซื้ออุปกรณ์เครื่องมือแพทย์

วันที่ ๒๓ เดือน เมษายน พ.ศ. ๒๕๖๓

ผู้เข้าร่วมโครงการ - คน งบประมาณในการดำเนินงาน ๑๐๕,๐๐๐ บาท

๑.๖) ตำบลบ้านเสด็จ

กิจกรรม โครงการจัดซื้อเครื่องเสียงอเนกประสงค์แบบมีล้อลาก

วันที่ ๒๐ เดือน พฤษภาคม พ.ศ. ๒๕๖๓

ผู้เข้าร่วมโครงการ - คน งบประมาณในการดำเนินงาน ๕๔,๐๙๐ บาท

กิจกรรม โครงการจัดซื้อเครื่องขุดดิน

วันที่ ๒๐ เดือน พฤษภาคม พ.ศ. ๒๕๖๓

ผู้เข้าร่วมโครงการ - คน งบประมาณในการดำเนินงาน ๗,๙๐๐ บาท

๒. โครงการตรวจสอบสุขภาพประชาชนโดยรอบพื้นที่เหมืองแร่ ๖ ตำบล ภายใต้กองทุนเฝ้าระวังสุขภาพเหมืองแร่ฯ

กิจกรรม โครงการตรวจสอบสุขภาพประชาชนโดยรอบโครงการเหมืองแร่ลิกไนต์แม่เมาะ
..... การไฟฟ้าฝ่ายผลิตแห่งประเทศไทย อ.แม่เมาะ จ.ลำปาง

๒.๑) ตำบลบ้านเสด็จ วันที่ ๘ เดือน พฤศจิกายน พ.ศ. ๒๕๖๓

สถานที่ องค์การบริหารส่วนตำบลบ้านเสด็จ

ผู้เข้าร่วมโครงการ ๓๘๓ คน

๒.๒) ตำบลบ้านดง วันที่ ๙ เดือน พฤศจิกายน พ.ศ. ๒๕๖๓

สถานที่ องค์การบริหารส่วนตำบลบ้านดง

ผู้เข้าร่วมโครงการ ๒๑๔ คน

๒.๓) ตำบลนาสัก วันที่ ๑๐ เดือน พฤศจิกายน พ.ศ. ๒๕๖๓

สถานที่ องค์การบริหารส่วนตำบลนาสัก

ผู้เข้าร่วมโครงการ ๑๙๘ คน

๒.๔) ตำบลจางเหนือ วันที่ ๑๑ เดือน พฤศจิกายน พ.ศ. ๒๕๖๓

สถานที่ องค์การบริหารส่วนตำบลจางเหนือ

ผู้เข้าร่วมโครงการ ๒๘๐ คน

๒.๕) ตำบลสบป่าด วันที่ ๑๒ เดือน พฤศจิกายน พ.ศ. ๒๕๖๓

สถานที่ วัดสบป่าด

ผู้เข้าร่วมโครงการ ๒๐๔ คน

๒.๖) ตำบลแม่เมาะ วันที่ ๑๓ เดือน พฤศจิกายน พ.ศ. ๒๕๖๓

สถานที่ ศาลาเอนกประสงค์บ้านใหม่นาแหม

ผู้เข้าร่วมโครงการ ๒๓๘ คน

งบประมาณในการดำเนินงาน บาท

* หมายเหตุ ยังไม่ได้รับจดหมายเรียกเก็บเงินจากโรงพยาบาล

๓.๕ แผนการดำเนินงานในปีต่อไป (รายละเอียด ดังเอกสารแนบ ๘)

๑) กิจกรรม โครงการกองทุนพัฒนาหมู่บ้านรอบพื้นที่เหมืองแร่ลิกันต์

..... การไฟฟ้าฝ่ายผลิตแห่งประเทศไทย อ.แม่เมาะ จ.ลำปาง ประจำปี ๒๕๖๔

งบประมาณ ๑๐๐,๐๐๐ บาท/ตำบล รวมทั้งสิ้น ๖๐๐,๐๐๐ บาท/ปี

๒) กิจกรรม โครงการตรวจสอบสุขภาพประชาชนโดยรอบโครงการเหมืองแร่ลิกันต์แม่เมาะ

..... การไฟฟ้าฝ่ายผลิตแห่งประเทศไทย อ.แม่เมาะ จ.ลำปาง ประจำปี ๒๕๖๔

งบประมาณ ๑๐๐,๐๐๐ บาท/ตำบล รวมทั้งสิ้น ๖๐๐,๐๐๐ บาท/ปี

(นายประจวบ ดอนคำมูล)

ผู้อำนวยการฝ่ายวางแผนและบริหารเหมืองแม่เมาะ

ผู้รายงาน

เอกสารแนบ ๑

คำสั่งแต่งตั้งคณะกรรมการมวลชนสัมพันธ์

โครงการเหมืองแร่ลิกไนต์แม่เมาะ

การไฟฟ้าฝ่ายผลิตแห่งประเทศไทย

อำเภอแม่เมาะ จังหวัดลำปาง



คำสั่งการไฟฟ้าฝ่ายผลิตแห่งประเทศไทย
ที่ ศ. ๑๒/๒๕๖๒
เรื่อง แต่งตั้งคณะกรรมการมวลชนสัมพันธ์ตำบลแม่เมาะ
โครงการเหมืองแร่ลิกไนต์แม่เมาะ
การไฟฟ้าฝ่ายผลิตแห่งประเทศไทย อำเภอแม่เมาะ จังหวัดลำปาง

ด้วยการไฟฟ้าฝ่ายผลิตแห่งประเทศไทย (กฟผ.) ผู้ถือประทานบัตรคำขอที่ ๑๔-๓๖/๒๕๕๓ ร่วมแผนผังโครงการทำเหมืองเดียวกันกับประทานบัตรเลขที่ ๒๐๐๑๐-๒๐๐๑๒/๑๕๔๓๗-๑๕๔๓๙, ๒๐๐๔๔/๑๕๔๔๐, ๒๐๑๘๙/๑๕๔๔๓, ๒๐๑๙๐/๑๕๔๓๖, ๒๐๑๙๑/๑๕๔๔๒, ๒๐๑๙๒/๑๕๔๔๑, ๒๐๑๙๔-๒๐๑๙๙/๑๕๔๓๕-๑๕๔๓๑ และประทานบัตรเลขที่ ๓๐๓๗๗-๓๐๓๘๘/๑๕๔๓๗-๑๕๔๔๘, ๓๐๔๒๕-๓๐๔๒๗/๑๕๔๔๙-๑๕๔๕๑ โครงการเหมืองแร่ลิกไนต์แม่เมาะ อำเภอแม่เมาะ จังหวัดลำปาง มีภารกิจต้องดำเนินการตามอำนาจหน้าที่ในเงื่อนไขแนบท้ายประทานบัตร ของกรมอุตสาหกรรมพื้นฐานและการเหมืองแร่ และมาตรการป้องกันและแก้ไขผลกระทบสิ่งแวดล้อม ของสำนักงานนโยบายและแผนทรัพยากรธรรมชาติและสิ่งแวดล้อม โดยดำเนินการให้สอดคล้องตามประกาศกรมอุตสาหกรรมพื้นฐานและการเหมืองแร่ เรื่องแนวทางการบริหารจัดการกองทุนพัฒนาหมู่บ้านรอบพื้นที่เหมืองแร่ พ.ศ. ๒๕๕๙ และเรื่องแนวทางการบริหารจัดการกองทุนเฝ้าระวังสุขภาพสำหรับโครงการเหมืองแร่ พ.ศ. ๒๕๕๙

เพื่อให้การดำเนินงาน โครงการเหมืองแร่ลิกไนต์แม่เมาะ อำเภอแม่เมาะ จังหวัดลำปาง คำขอประทานบัตรที่ ๑๔-๓๖/๒๕๕๓ ร่วมแผนผังโครงการทำเหมืองเดียวกันกับประทานบัตรเลขที่ ๒๐๐๑๐-๒๐๐๑๒/๑๕๔๓๗-๑๕๔๓๙, ๒๐๐๔๔/๑๕๔๔๐, ๒๐๑๘๙/๑๕๔๔๓, ๒๐๑๙๐/๑๕๔๓๖, ๒๐๑๙๑/๑๕๔๔๒, ๒๐๑๙๒/๑๕๔๔๑, ๒๐๑๙๔-๒๐๑๙๙/๑๕๔๓๕-๑๕๔๓๑ และประทานบัตรเลขที่ ๓๐๓๗๗-๓๐๓๘๘/๑๕๔๓๗-๑๕๔๔๘, ๓๐๔๒๕-๓๐๔๒๗/๑๕๔๔๙-๑๕๔๕๑ เป็นไปด้วยความเรียบร้อยและสอดคล้องกับวัตถุประสงค์ของ กฟผ. ที่ต้องการส่งเสริมให้ทุกภาคส่วนที่เกี่ยวข้องเข้ามามีส่วนร่วมในการให้ความคิดเห็นและเสนอแนะการประกอบกิจการเหมืองแร่ และร่วมกันบริหารจัดการกองทุนพัฒนาหมู่บ้านรอบพื้นที่เหมืองแร่ รวมถึงร่วมกันเฝ้าระวังด้านสุขภาพของประชาชน เพื่อให้ กฟผ. แม่เมาะและชุมชนอยู่ร่วมกันได้อย่างยั่งยืน ผู้ว่าการการไฟฟ้าฝ่ายผลิตแห่งประเทศไทย จึงออกคำสั่งไว้ดังนี้

ข้อ ๑. ให้ยกเลิกคำสั่งการไฟฟ้าฝ่ายผลิตแห่งประเทศไทยที่ ศ.๔๕/๒๕๖๑ เรื่อง แต่งตั้งคณะกรรมการมวลชนสัมพันธ์ตำบลแม่เมาะ โครงการเหมืองแร่ลิกไนต์แม่เมาะ การไฟฟ้าฝ่ายผลิตแห่งประเทศไทย อำเภอแม่เมาะ จังหวัดลำปาง

ข้อ ๒. ให้มี "คณะที่ปรึกษาคณะกรรมการมวลชนสัมพันธ์ตำบลแม่เมาะ โครงการเหมืองแร่ลิกไนต์แม่เมาะ การไฟฟ้าฝ่ายผลิตแห่งประเทศไทย อำเภอแม่เมาะ จังหวัดลำปาง" ประกอบด้วย

- (๑) เจ้าคณะประจำตำบลแม่เมาะ
- (๒) พัฒนาการประจำตำบลแม่เมาะ
- (๓) สาธารณสุขอำเภอแม่เมาะ
- (๔) ผู้อำนวยการโรงพยาบาลแม่เมาะ
- (๕) ผู้แทนจากอุตสาหกรรมจังหวัดลำปาง (ฝ่ายเหมืองแร่)
- (๖) ผู้อำนวยการโรงเรียนแม่เมาะวิทยา

ข้อ ๓. ให้มี “คณะกรรมการมวลชนสัมพันธ์ตำบลแม่เมาะ โครงการเหมืองแร่ลิคไนต์แม่เมาะ การไฟฟ้าฝ่ายผลิตแห่งประเทศไทย อำเภอแม่เมาะ จังหวัดลำปาง” ประกอบด้วย

- | | | |
|------|--|-------------------|
| (๑) | ผู้อำนวยการฝ่ายวางแผนและบริหารเหมืองแม่เมาะ | เป็นประธานกรรมการ |
| (๒) | ผู้ช่วยผู้อำนวยการฝ่ายวางแผนและบริหารเหมืองแม่เมาะ-๒ | เป็นรองประธาน |
| (๓) | นายกเทศมนตรีตำบลแม่เมาะ | เป็นกรรมการ |
| (๔) | กำนันตำบลแม่เมาะ | เป็นกรรมการ |
| (๕) | ผู้อำนวยการกองสาธารณสุขและสิ่งแวดล้อม | เป็นกรรมการ |
| (๖) | ผู้ใหญ่บ้านห้วยเปิด | เป็นกรรมการ |
| (๗) | ผู้ใหญ่บ้านห้วยรากไม้ | เป็นกรรมการ |
| (๘) | ผู้ใหญ่บ้านทางสูง | เป็นกรรมการ |
| (๙) | ผู้ใหญ่บ้านแม่เมาะสถานี | เป็นกรรมการ |
| (๑๐) | ผู้ใหญ่บ้านปงชัย | เป็นกรรมการ |
| (๑๑) | ผู้ใหญ่บ้านห้วยคิง | เป็นกรรมการ |
| (๑๒) | ผู้ใหญ่บ้านใหม่นาแฉม | เป็นกรรมการ |
| (๑๓) | ผู้ใหญ่บ้านเมาะหลวง | เป็นกรรมการ |
| (๑๔) | ผู้ใหญ่บ้านเวียงสวรรค์ | เป็นกรรมการ |
| (๑๕) | ผู้ใหญ่บ้านนาแฉมพัฒนา | เป็นกรรมการ |
| (๑๖) | ผู้ใหญ่บ้านเวียงหงส์ล้านนา | เป็นกรรมการ |
| (๑๗) | ประธาน อสม.บ้านห้วยเปิด | เป็นกรรมการ |
| (๑๘) | ประธาน อสม.บ้านห้วยรากไม้ | เป็นกรรมการ |
| (๑๙) | ประธาน อสม.บ้านทางสูง | เป็นกรรมการ |
| (๒๐) | ประธาน อสม.บ้านแม่เมาะสถานี | เป็นกรรมการ |
| (๒๑) | ประธาน อสม.บ้านปงชัย | เป็นกรรมการ |
| (๒๒) | ประธาน อสม.บ้านห้วยคิง | เป็นกรรมการ |
| (๒๓) | ประธาน อสม.บ้านใหม่นาแฉม | เป็นกรรมการ |
| (๒๔) | ประธาน อสม.บ้านเมาะหลวง | เป็นกรรมการ |
| (๒๕) | ประธาน อสม.บ้านเวียงสวรรค์ | เป็นกรรมการ |
| (๒๖) | ประธาน อสม.บ้านใหม่มงคล | เป็นกรรมการ |
| (๒๗) | ประธาน อสม.บ้านนาแฉมพัฒนา | เป็นกรรมการ |
| (๒๘) | ประธาน อสม.บ้านเวียงหงส์ล้านนา | เป็นกรรมการ |
| (๒๙) | หัวหน้ากลุ่มงานบริการปฐมภูมิ และองค์รวม
โรงพยาบาลแม่เมาะ | เป็นกรรมการ |
| (๓๐) | หัวหน้ากองการแพทย์แม่เมาะ | เป็นกรรมการ |
| (๓๑) | หัวหน้ากองความปลอดภัย อาชีวอนามัย และ
สภาพแวดล้อมในการทำงาน | เป็นกรรมการ |
| (๓๒) | หัวหน้ากองชุมชนสัมพันธ์ | เป็นกรรมการ |

(๓๓) หัวหน้ากองสิ่งแวดล้อมเมือง

เป็นกรรมการและเลขานุการ

(๓๔) หัวหน้าแผนกวิชาการสิ่งแวดล้อมเมือง

เป็นกรรมการและผู้ช่วยเลขานุการ

ข้อ ๔. ให้คณะที่ปรึกษาและคณะกรรมการมวลชนสัมพันธ์ตามข้อ ๒. และ ข้อ ๓. มีอำนาจหน้าที่และความรับผิดชอบ ดังต่อไปนี้

(๑) พิจารณาให้ความเห็นชอบระเบียบคณะกรรมการมวลชนสัมพันธ์ เพื่อเป็นกรอบการดำเนินงานของคณะกรรมการ รวมทั้งการแต่งตั้งผู้มีอำนาจลงนามเบิกจ่ายงบประมาณกองทุนพัฒนาหมู่บ้านรอบพื้นที่เมืองแม่และกองทุนเฝ้าระวังสุขภาพสำหรับโครงการเมืองแม่

(๒) พิจารณาให้ความเห็นชอบแผนงานการดำเนินกิจกรรมหรือโครงการพัฒนาหมู่บ้านรอบพื้นที่เมืองแม่และการเบิกจ่ายงบประมาณจากกองทุนพัฒนาหมู่บ้านรอบพื้นที่เมืองแม่ ตามประกาศกรมอุตสาหกรรมพื้นฐานและการเหมืองแร่ เรื่อง แนวทางการบริหารจัดการกองทุนพัฒนาหมู่บ้านรอบพื้นที่เมืองแม่ พ.ศ. ๒๕๕๔

(๓) พิจารณาให้ความเห็นชอบแผนงานที่เกี่ยวข้องกับกิจกรรมหรือโครงการเฝ้าระวังสุขภาพประชาชนและการเบิกจ่ายงบประมาณจากกองทุนเฝ้าระวังสุขภาพสำหรับโครงการเมืองแม่ ตามประกาศกรมอุตสาหกรรมพื้นฐานและการเหมืองแร่ เรื่องแนวทางการบริหารจัดการกองทุนเฝ้าระวังสุขภาพสำหรับโครงการเมืองแม่ พ.ศ. ๒๕๕๔

(๔) ตรวจสอบและให้ข้อคิดเห็นผลการดำเนินงานของกองทุนพัฒนาหมู่บ้านรอบพื้นที่เมืองแม่ และกองทุนเฝ้าระวังสุขภาพสำหรับโครงการเมืองแม่ ก่อนนำเสนอผลการดำเนินงานให้หน่วยงานที่เกี่ยวข้องทราบ

(๕) ตรวจสอบและพิจารณาแก้ไขปัญหาประชาชนร้องเรียนว่าได้รับผลกระทบจากการประกอบกิจการโครงการเมืองแม่ลีกไนต์ ของการไฟฟ้าฝ่ายผลิตแห่งประเทศไทย อำเภอแม่เมาะ จังหวัดลำปาง

(๖) ดำเนินการอื่นๆ ตามที่ได้รับมอบหมาย

ทั้งนี้ ตั้งแต่บัดนี้เป็นต้นไป

สั่ง ณ วันที่ ๓๐ มกราคม พ.ศ. ๒๕๖๒

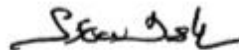

(นายสรวิชัย จักรไพศาล)

รองผู้อำนวยการเชื้อเพลิง

ทำการแทน ผู้อำนวยการการไฟฟ้าฝ่ายผลิตแห่งประเทศไทย

ฝ่ายวางแผนและบริหารเมืองแม่เมาะ

โทรศัพท์ ๐ ๕๔๐๕ ๔๓๗๒

โทรสาร ๐ ๕๔๐๕ ๔๓๖๓

รับรองสำเนาถูกต้อง ✓

รับวันที่ ๒๖ มี.ค. ๒๕๖๒/๐๐.๓๐๐.

แผนกจัดการงานสารบรรณ



คำสั่งการไฟฟ้าฝ่ายผลิตแห่งประเทศไทย
ที่ ค. ๑๗/๒๕๖๒
เรื่อง แต่งตั้งคณะกรรมการมวลชนสัมพันธ์ตำบลสบป่าด
โครงการเหมืองแร่ลิคไนต์แม่เมาะ
การไฟฟ้าฝ่ายผลิตแห่งประเทศไทย อำเภอแม่เมาะ จังหวัดลำปาง

ด้วยการไฟฟ้าฝ่ายผลิตแห่งประเทศไทย (กฟผ.) ผู้ถือประทานบัตรคำขอที่ ๑๔-๓๖/๒๕๕๓ ร่วมแผนผังโครงการทำเหมืองเดียวกันกับประทานบัตรเลขที่ ๒๐๐๑๐-๒๐๐๑๒/๑๕๕๓๗-๑๕๕๓๙, ๒๐๐๙๔/๑๕๕๔๐, ๒๐๑๘๙/๑๕๕๔๓, ๒๐๑๙๐/๑๕๕๓๖, ๒๐๑๙๑/๑๕๕๔๒, ๒๐๑๙๒/๑๕๕๔๓, ๒๐๑๙๔-๒๐๑๙๙/๑๕๕๑๕-๑๕๕๒๑ และประทานบัตรเลขที่ ๓๐๓๗๗-๓๐๓๘๘/๑๕๘๓๗-๑๕๘๔๘, ๓๐๔๒๕-๓๐๔๒๗/๑๕๘๔๙-๑๕๘๕๑ โครงการเหมืองแร่ลิคไนต์แม่เมาะ อำเภอแม่เมาะ จังหวัดลำปาง มีภารกิจต้องดำเนินการตามอำนาจหน้าที่ในเงื่อนไขแนบท้ายประทานบัตร ของกรมอุตสาหกรรมพื้นฐานและการเหมืองแร่ และมาตรการป้องกันและแก้ไขผลกระทบต่อสิ่งแวดล้อม ของสำนักงานนโยบายและแผนทรัพยากรธรรมชาติและสิ่งแวดล้อม โดยดำเนินการให้สอดคล้องตามประกาศกรมอุตสาหกรรมพื้นฐานและการเหมืองแร่ เรื่องแนวทางการบริหารจัดการกองทุนพัฒนาหมู่บ้านรอบพื้นที่เหมืองแร่ พ.ศ. ๒๕๕๙ และเรื่องแนวทางการบริหารจัดการกองทุนเฝ้าระวังสุขภาพสำหรับโครงการเหมืองแร่ พ.ศ. ๒๕๕๙

เพื่อให้การดำเนินงาน โครงการเหมืองแร่ลิคไนต์แม่เมาะ อำเภอแม่เมาะ จังหวัดลำปาง คำขอประทานบัตรที่ ๑๔-๓๖/๒๕๕๓ ร่วมแผนผังโครงการทำเหมืองเดียวกันกับประทานบัตรเลขที่ ๒๐๐๑๐-๒๐๐๑๒/๑๕๕๓๗-๑๕๕๓๙, ๒๐๐๙๔/๑๕๕๔๐, ๒๐๑๘๙/๑๕๕๔๓, ๒๐๑๙๐/๑๕๕๓๖, ๒๐๑๙๑/๑๕๕๔๒, ๒๐๑๙๒/๑๕๕๔๓, ๒๐๑๙๔-๒๐๑๙๙/๑๕๕๑๕-๑๕๕๒๑ และประทานบัตรเลขที่ ๓๐๓๗๗-๓๐๓๘๘/๑๕๘๓๗-๑๕๘๔๘, ๓๐๔๒๕-๓๐๔๒๗/๑๕๘๔๙-๑๕๘๕๑ เป็นไปด้วยความเรียบร้อยและสอดคล้องกับวัตถุประสงค์ของ กฟผ. ที่ต้องการส่งเสริมให้ทุกภาคส่วนที่เกี่ยวข้องเข้ามามีส่วนร่วมในการให้ความคิดเห็นและเสนอแนะการประกอบกิจการเหมืองแร่ และร่วมกันบริหารจัดการกองทุนพัฒนาหมู่บ้านรอบพื้นที่เหมืองแร่ รวมถึงร่วมกันเฝ้าระวังด้านสุขภาพของประชาชน เพื่อให้ กฟผ. แม่เมาะและชุมชนอยู่ร่วมกันได้อย่างยั่งยืน ผู้ว่าการการไฟฟ้าฝ่ายผลิตแห่งประเทศไทย จึงออกคำสั่งไว้ดังนี้

ข้อ ๑. ให้ยกเลิกคำสั่งการไฟฟ้าฝ่ายผลิตแห่งประเทศไทยที่ ค.๔๖/๒๕๖๑ เรื่อง แต่งตั้งคณะกรรมการมวลชนสัมพันธ์ตำบลสบป่าด โครงการเหมืองแร่ลิคไนต์แม่เมาะ การไฟฟ้าฝ่ายผลิตแห่งประเทศไทย อำเภอแม่เมาะ จังหวัดลำปาง

ข้อ ๒. ให้มี "คณะที่ปรึกษาคณะกรรมการมวลชนสัมพันธ์ตำบลสบป่าด โครงการเหมืองแร่ลิคไนต์แม่เมาะ การไฟฟ้าฝ่ายผลิตแห่งประเทศไทย อำเภอแม่เมาะ จังหวัดลำปาง" ประกอบด้วย

- (๑) เจ้าคณะประจำตำบลสบป่าด
- (๒) พัฒนาการประจำตำบลสบป่าด
- (๓) สาธารณสุขอำเภอแม่เมาะ
- (๔) ผู้แทนจากอุตสาหกรรมจังหวัดลำปาง (ฝ่ายเหมืองแร่)
- (๕) ผู้อำนวยการโรงเรียนสบป่าดวิทยา
- (๖) ผู้อำนวยการโรงเรียนสบเมาะวิทยา

ข้อ ๓. ให้มี “คณะกรรมการมวลชนสัมพันธ์ตำบลสบป่าด โครงการเหมืองแร่ลิทในดแม่เมาะ การไฟฟ้าฝ่ายผลิตแห่งประเทศไทย อำเภอแม่เมาะ จังหวัดลำปาง” ประกอบด้วย

- | | |
|---|--------------------------------|
| (๑) ผู้อำนวยการฝ่ายวางแผนและบริหารเหมืองแม่เมาะ | เป็นประธานกรรมการ |
| (๒) ผู้ช่วยผู้อำนวยการฝ่ายวางแผนและบริหารเหมืองแม่เมาะ-๒ | เป็นรองประธาน |
| (๓) นายกองค้การบริหารส่วนตำบลสบป่าด | เป็นกรรมการ |
| (๔) กำนันตำบลสบป่าด | เป็นกรรมการ |
| (๕) ผู้ใหญ่บ้านสบป่าด | เป็นกรรมการ |
| (๖) ผู้ใหญ่บ้านสบเติน | เป็นกรรมการ |
| (๗) ผู้ใหญ่บ้านสวนป่าแม่จาง | เป็นกรรมการ |
| (๘) ผู้ใหญ่บ้านสบเมาะ | เป็นกรรมการ |
| (๙) ผู้ใหญ่บ้านห้วยรากไม้ | เป็นกรรมการ |
| (๑๐) ผู้ใหญ่บ้านปงตันปิน | เป็นกรรมการ |
| (๑๑) ผู้ใหญ่บ้านใหม่ฉลองราช | เป็นกรรมการ |
| (๑๒) ประธาน อสม.บ้านสบป่าด | เป็นกรรมการ |
| (๑๓) ประธาน อสม.บ้านสบเติน | เป็นกรรมการ |
| (๑๔) ประธาน อสม.บ้านสวนป่าจาง | เป็นกรรมการ |
| (๑๕) ประธาน อสม.บ้านสบเมาะ | เป็นกรรมการ |
| (๑๖) ประธาน อสม.บ้านห้วยรากไม้ | เป็นกรรมการ |
| (๑๗) ประธาน อสม.บ้านปงตันปิน | เป็นกรรมการ |
| (๑๘) ประธาน อสม.บ้านแม่เกียง | เป็นกรรมการ |
| (๑๙) ประธาน อสม.บ้านใหม่ฉลองราช | เป็นกรรมการ |
| (๒๐) ผู้อำนวยการโรงพยาบาลส่งเสริมสุขภาพตำบลบ้านสบป่าด | เป็นกรรมการ |
| (๒๑) หัวหน้ากองการแพทย์แม่เมาะ | เป็นกรรมการ |
| (๒๒) หัวหน้ากองความปลอดภัย อาชีวอนามัย และสภาพแวดล้อมในการทำงาน | เป็นกรรมการ |
| (๒๓) หัวหน้ากองชุมชนสัมพันธ์ | เป็นกรรมการ |
| (๒๔) หัวหน้ากองสิ่งแวดล้อมเหมือง | เป็นกรรมการและเลขานุการ |
| (๒๕) หัวหน้าแผนกวิชาการสิ่งแวดล้อมเหมือง | เป็นกรรมการและผู้ช่วยเลขานุการ |

ข้อ ๔. ให้คณะที่ปรึกษาและคณะกรรมการมวลชนสัมพันธ์ตามข้อ ๒. และ ข้อ ๓. มีอำนาจหน้าที่และความรับผิดชอบ ดังต่อไปนี้

(๑) พิจารณาให้ความเห็นชอบระเบียบคณะกรรมการมวลชนสัมพันธ์ เพื่อเป็นกรอบการดำเนินงานของคณะกรรมการ รวมทั้งการแต่งตั้งผู้มีอำนาจลงนามเบิกจ่ายงบประมาณกองทุนพัฒนาหมู่บ้านรอบพื้นที่เมืองแรมและกองทุนเฝ้าระวังสุขภาพสำหรับโครงการเมืองแรม

(๒) พิจารณาให้ความเห็นชอบแผนงานการดำเนินกิจกรรมหรือโครงการพัฒนาหมู่บ้านรอบพื้นที่เมืองแรมและการเบิกจ่ายงบประมาณจากกองทุนพัฒนาหมู่บ้านรอบพื้นที่เมืองแรม ตามประกาศกรมอุตสาหกรรมพื้นฐานและการเหมืองแร่ เรื่อง แนวทางการบริหารจัดการกองทุนพัฒนาหมู่บ้านรอบพื้นที่เมืองแรม พ.ศ. ๒๕๕๙

(๓) พิจารณาให้ความเห็นชอบแผนงานที่เกี่ยวข้องกับกิจกรรมหรือโครงการเฝ้าระวังสุขภาพประชาชนและการเบิกจ่ายงบประมาณจากกองทุนเฝ้าระวังสุขภาพสำหรับโครงการเมืองแรม ตามประกาศกรมอุตสาหกรรมพื้นฐานและการเหมืองแร่ เรื่องแนวทางการบริหารจัดการกองทุนเฝ้าระวังสุขภาพสำหรับโครงการเมืองแรม พ.ศ. ๒๕๕๙

(๔) ตรวจสอบและให้ข้อคิดเห็นผลการดำเนินงานของกองทุนพัฒนาหมู่บ้านรอบพื้นที่เมืองแรม และกองทุนเฝ้าระวังสุขภาพสำหรับโครงการเมืองแรม ก่อนนำเสนอผลการดำเนินงานให้หน่วยงานที่เกี่ยวข้องทราบ

(๕) ตรวจสอบและพิจารณาแก้ไขปัญหาประชาชนร้องเรียนว่าได้รับผลกระทบจากการประกอบกิจการโครงการเมืองแรมลีกไนต์ ของการไฟฟ้าฝ่ายผลิตแห่งประเทศไทย อำเภอแม่เมาะ จังหวัดลำปาง

(๖) ดำเนินการอื่นๆ ตามที่ได้รับมอบหมาย

ทั้งนี้ ตั้งแต่บัดนี้เป็นต้นไป

สั่ง ณ วันที่ ๓๐ มกราคม พ.ศ. ๒๕๖๒



(นายอวิชชัย จักรไพศาล)

รองผู้อำนวยการเชื้อเพลิง

ทำการแทน ผู้อำนวยการการไฟฟ้าฝ่ายผลิตแห่งประเทศไทย

ฝ่ายวางแผนและบริหารเหมืองแม่เมาะ

โทรศัพท์ ๐ ๕๔๐๒๕ ๔๓๗๓

โทรสาร ๐ ๕๔๐๒๕ ๔๓๖๓

รับรองสำเนาถูกต้อง ✓

รับวันที่ ๒๑ ม.ค. ๒๕๖๒

แผนกจัดการงานสารบรรณ



คำสั่งการไฟฟ้าฝ่ายผลิตแห่งประเทศไทย
ที่ ค.๑๔/๒๕๖๒
เรื่อง แต่งตั้งคณะกรรมการมวลชนสัมพันธ์ตำบลบ้านดง
โครงการเหมืองแร่ลิคไนต์แม่เมาะ
การไฟฟ้าฝ่ายผลิตแห่งประเทศไทย อำเภอแม่เมาะ จังหวัดลำปาง

ด้วยการไฟฟ้าฝ่ายผลิตแห่งประเทศไทย (กฟผ.) ผู้ถือประทานบัตรคำขอที่ ๑๔-๓๖/๒๕๕๓ ร่วมแผนผังโครงการทำเหมืองเดียวกันกับประทานบัตรเลขที่ ๒๐๐๑๐-๒๐๐๑๒/๑๕๔๓๗-๑๕๔๓๙, ๒๐๐๙๔/๑๕๔๔๐, ๒๐๑๘๘/๑๕๔๔๓, ๒๐๑๙๐/๑๕๔๓๖, ๒๐๑๙๑/๑๕๔๔๒, ๒๐๑๙๒/๑๕๔๔๑, ๒๐๑๙๔-๒๐๑๙๙/๑๕๔๑๕-๑๕๔๒๑ และประทานบัตรเลขที่ ๓๐๓๗๗-๓๐๓๘๘/๑๕๔๓๗-๑๕๔๔๘, ๓๐๔๒๕-๓๐๔๒๗/๑๕๔๔๙-๑๕๔๕๑โครงการเหมืองแร่ลิคไนต์แม่เมาะ อำเภอแม่เมาะ จังหวัดลำปาง มีการกีดขวางดำเนินการตามอำนาจหน้าที่ในเงื่อนไขแนบท้ายประทานบัตร ของกรมอุตสาหกรรมพื้นฐานและการเหมืองแร่ และมาตรการป้องกันและแก้ไขผลกระทบสิ่งแวดล้อม ของสำนักงานนโยบายและแผนทรัพยากรธรรมชาติและสิ่งแวดล้อม โดยดำเนินการให้สอดคล้องตามประกาศกรมอุตสาหกรรมพื้นฐานและการเหมืองแร่ เรื่องแนวทางการบริหารจัดการกองทุนพัฒนาหมู่บ้านรอบพื้นที่เหมืองแร่ พ.ศ. ๒๕๕๙ และเรื่องแนวทางการบริหารจัดการกองทุนเฝ้าระวังสุขภาพสำหรับโครงการเหมืองแร่ พ.ศ. ๒๕๕๙

เพื่อให้การดำเนินงาน โครงการเหมืองแร่ลิคไนต์แม่เมาะ อำเภอแม่เมาะ จังหวัดลำปาง คำขอประทานบัตรที่ ๑๔-๓๖/๒๕๕๓ ร่วมแผนผังโครงการทำเหมืองเดียวกันกับประทานบัตรเลขที่ ๒๐๐๑๐-๒๐๐๑๒/๑๕๔๓๗-๑๕๔๓๙, ๒๐๐๙๔/๑๕๔๔๐, ๒๐๑๘๘/๑๕๔๔๓, ๒๐๑๙๐/๑๕๔๓๖, ๒๐๑๙๑/๑๕๔๔๒, ๒๐๑๙๒/๑๕๔๔๑, ๒๐๑๙๔-๒๐๑๙๙/๑๕๔๑๕-๑๕๔๒๑ และประทานบัตรเลขที่ ๓๐๓๗๗-๓๐๓๘๘/๑๕๔๓๗-๑๕๔๔๘, ๓๐๔๒๕-๓๐๔๒๗/๑๕๔๔๙-๑๕๔๕๑ เป็นไปด้วยความเรียบร้อยและสอดคล้องกับวัตถุประสงค์ของ กฟผ. ที่ต้องการส่งเสริมให้ทุกภาคส่วนที่เกี่ยวข้องเข้ามามีส่วนร่วมในการให้ความคิดเห็นและเสนอแนะการประกอบกิจการเหมืองแร่ และร่วมกันบริหารจัดการกองทุนพัฒนาหมู่บ้านรอบพื้นที่เหมืองแร่ รวมถึงร่วมกันเฝ้าระวังด้านสุขภาพของประชาชน เพื่อให้ กฟผ. แม่เมาะและชุมชนอยู่ร่วมกันได้อย่างยั่งยืน ผู้ว่าการการไฟฟ้าฝ่ายผลิตแห่งประเทศไทย จึงออกคำสั่งไว้ดังนี้

ข้อ ๑. ให้ยกเลิกคำสั่งการไฟฟ้าฝ่ายผลิตแห่งประเทศไทยที่ ค.๔๘/๒๕๖๑ เรื่อง แต่งตั้งคณะกรรมการมวลชนสัมพันธ์ตำบลบ้านดง โครงการเหมืองแร่ลิคไนต์แม่เมาะ การไฟฟ้าฝ่ายผลิตแห่งประเทศไทย อำเภอแม่เมาะ จังหวัดลำปาง

ข้อ ๒. ให้มี "คณะที่ปรึกษาคณะกรรมการมวลชนสัมพันธ์ตำบลบ้านดง โครงการเหมืองแร่ลิคไนต์แม่เมาะ การไฟฟ้าฝ่ายผลิตแห่งประเทศไทย อำเภอแม่เมาะ จังหวัดลำปาง" ประกอบด้วย

- (๑) เจ้าคณะประจำตำบลบ้านดง
- (๒) พัฒนาการประจำตำบลบ้านดง
- (๓) สาธารณสุขอำเภอแม่เมาะ
- (๔) ผู้แทนจากอุตสาหกรรมจังหวัดลำปาง (ฝ่ายเหมืองแร่)
- (๕) ผู้อำนวยการโรงเรียนบ้านท่าสี่
- (๖) หัวหน้าสำนักปลัดองค์การบริหารส่วนตำบลบ้านดง

ข้อ ๓. ให้มี “คณะกรรมการมวลชนสัมพันธ์ตำบลบ้านดง โครงการเหมืองแร่ลิกันต์แม่เมาะ การไฟฟ้าฝ่ายผลิตแห่งประเทศไทย อำเภอแม่เมาะ จังหวัดลำปาง” ประกอบด้วย

(๑)	ผู้อำนวยการฝ่ายวางแผนและบริหารเหมืองแม่เมาะ	เป็นประธานกรรมการ
(๒)	ผู้ช่วยผู้อำนวยการฝ่ายวางแผนและบริหารเหมืองแม่เมาะ-๒	เป็นรองประธาน
(๓)	นายกองค์การบริหารส่วนตำบลบ้านดง	เป็นกรรมการ
(๔)	ประธานสภาองค์การบริหารส่วนตำบลบ้านดง	เป็นกรรมการ
(๕)	กำนันตำบลบ้านดง	เป็นกรรมการ
(๖)	ผู้ใหญ่บ้านดง	เป็นกรรมการ
(๗)	ผู้ใหญ่บ้านท่าสี่	เป็นกรรมการ
(๘)	ผู้ใหญ่บ้านจำปุย	เป็นกรรมการ
(๙)	ผู้ใหญ่บ้านกลาง	เป็นกรรมการ
(๑๐)	ผู้ใหญ่บ้านแม่สำน	เป็นกรรมการ
(๑๑)	ผู้ใหญ่บ้านสวนป่าแม่เมาะ	เป็นกรรมการ
(๑๒)	ผู้ใหญ่บ้านหัวฝายหลายทุ่ง	เป็นกรรมการ
(๑๓)	ประธาน อสม.บ้านหัวฝาย	เป็นกรรมการ
(๑๔)	ประธาน อสม.บ้านดง	เป็นกรรมการ
(๑๕)	ประธาน อสม.บ้านท่าสี่	เป็นกรรมการ
(๑๖)	ประธาน อสม.บ้านจำปุย	เป็นกรรมการ
(๑๗)	ประธาน อสม.บ้านกลาง	เป็นกรรมการ
(๑๘)	ประธาน อสม.บ้านแม่สำน	เป็นกรรมการ
(๑๙)	ประธาน อสม.บ้านสวนป่าแม่เมาะ	เป็นกรรมการ
(๒๐)	ประธาน อสม.บ้านหัวฝายหลายทุ่ง	เป็นกรรมการ
(๒๑)	ผู้อำนวยการโรงพยาบาลส่งเสริมสุขภาพตำบลบ้านท่าสี่	เป็นกรรมการ
(๒๒)	หัวหน้ากองการแพทย์แม่เมาะ	เป็นกรรมการ
(๒๓)	หัวหน้ากองความปลอดภัย อาชีวอนามัย และสภาพแวดล้อมในการทำงาน	เป็นกรรมการ
(๒๔)	หัวหน้ากองชุมชนสัมพันธ์	เป็นกรรมการ
(๒๕)	หัวหน้ากองสิ่งแวดล้อมเหมือง	เป็นกรรมการและเลขานุการ
(๒๖)	หัวหน้าแผนกวิชาการสิ่งแวดล้อมเหมือง	เป็นกรรมการและผู้ช่วยเลขานุการ

ข้อ ๔. ให้คณะที่ปรึกษาและคณะกรรมการมวลชนสัมพันธ์ตามข้อ ๒. และ ข้อ ๓. มีอำนาจหน้าที่และความรับผิดชอบ ดังต่อไปนี้

(๑) พิจารณาให้ความเห็นชอบระเบียบคณะกรรมการมวลชนสัมพันธ์ เพื่อเป็นกรอบการดำเนินงานของคณะกรรมการ รวมทั้งการแต่งตั้งผู้มีอำนาจลงนามเบิกจ่ายงบประมาณกองทุนพัฒนาหมู่บ้านรอบพื้นที่เมืองแร่ และกองทุนเฝ้าระวังสุขภาพสำหรับโครงการเมืองแร่

(๒) พิจารณาให้ความเห็นชอบแผนงานการดำเนินกิจกรรมหรือโครงการพัฒนาหมู่บ้านรอบพื้นที่เมืองแร่และการเบิกจ่ายงบประมาณจากกองทุนพัฒนาหมู่บ้านรอบพื้นที่เมืองแร่ ตามประกาศกรมอุตสาหกรรมพื้นฐานและการเหมืองแร่ เรื่อง แนวทางการบริหารจัดการกองทุนพัฒนาหมู่บ้านรอบพื้นที่เมืองแร่ พ.ศ. ๒๕๕๔

(๓) พิจารณาให้ความเห็นชอบแผนงานที่เกี่ยวข้องกับกิจกรรมหรือโครงการเฝ้าระวังสุขภาพประชาชนและการเบิกจ่ายงบประมาณจากกองทุนเฝ้าระวังสุขภาพสำหรับโครงการเมืองแร่ ตามประกาศกรมอุตสาหกรรมพื้นฐานและการเหมืองแร่ เรื่องแนวทางการบริหารจัดการกองทุนเฝ้าระวังสุขภาพสำหรับโครงการเมืองแร่ พ.ศ. ๒๕๕๔

(๔) ตรวจสอบและให้ข้อคิดเห็นผลการดำเนินงานของกองทุนพัฒนาหมู่บ้านรอบพื้นที่เมืองแร่ และกองทุนเฝ้าระวังสุขภาพสำหรับโครงการเมืองแร่ ก่อนนำเสนอผลการดำเนินงานให้หน่วยงานที่เกี่ยวข้องทราบ

(๕) ตรวจสอบและพิจารณาแก้ไขปัญหาประชาชนร้องเรียนว่าได้รับผลกระทบจากการประกอบกิจการโครงการเมืองแร่ลึกไนต์ ของการไฟฟ้าฝ่ายผลิตแห่งประเทศไทย อำเภอแม่เมาะ จังหวัดลำปาง

(๖) ดำเนินการอื่นๆ ตามที่ได้รับมอบหมาย

ทั้งนี้ ตั้งแต่บัดนี้เป็นต้นไป

สั่ง ณ วันที่ ๓๐ มกราคม พ.ศ. ๒๕๖๒



(นายวิชัย จักรไพศาล)

รองผู้ว่าการเชื้อเพลิง

ทำการแทน ผู้ว่าการการไฟฟ้าฝ่ายผลิตแห่งประเทศไทย

ฝ่ายวางแผนและบริหารเมืองแม่เมาะ

โทรศัพท์ ๐ ๕๔๖๕ ๔๓๒๓

โทรสาร ๐ ๕๔๖๕ ๔๓๒๓

รับรองสำเนาถูกต้อง ✓

รับวันที่ ๒๐ ม.ค. ๖๒ / ๒๐.๓๐๓.

แผนกจัดการงานสารบรรณ



คำสั่งการไฟฟ้าฝ่ายผลิตแห่งประเทศไทย
ที่ ศ. ๑๗/๒๕๖๒
เรื่อง แต่งตั้งคณะกรรมการมวลชนสัมพันธ์ตำบลจางเหนือ
โครงการเหมืองแร่ลิโกไนต์แม่เมาะ
การไฟฟ้าฝ่ายผลิตแห่งประเทศไทย อำเภอแม่เมาะ จังหวัดลำปาง

ด้วยการไฟฟ้าฝ่ายผลิตแห่งประเทศไทย (กฟผ.) ผู้ถือประทานบัตรคำขอที่ ๑๔-๓๖/๒๕๕๓ ร่วมแผนผังโครงการทำเหมืองเดียวกันกับประทานบัตรเลขที่ ๒๐๐๑๐-๒๐๐๑๒/๑๕๕๓๗-๑๕๕๓๙, ๒๐๐๙๔/๑๕๕๔๐, ๒๐๑๘๙/๑๕๕๔๓, ๒๐๑๙๐/๑๕๕๓๖, ๒๐๑๘๑/๑๕๕๔๒, ๒๐๑๘๒/๑๕๕๔๑, ๒๐๑๘๔-๒๐๑๘๙/๑๕๕๓๕-๑๕๕๓๑ และประทานบัตรเลขที่ ๓๐๓๗๗-๓๐๓๘๘/๑๕๕๓๗-๑๕๕๔๘, ๓๐๕๒๕-๓๐๕๒๗/๑๕๕๔๔-๑๕๕๕๑ โครงการเหมืองแร่ลิโกไนต์แม่เมาะ อำเภอแม่เมาะ จังหวัดลำปาง มีการกีดขวางดำเนินการตามอำนาจหน้าที่ในเงื่อนไขแนบท้ายประทานบัตร ของกรมอุตสาหกรรมพื้นฐานและการเหมืองแร่ และมาตรการป้องกันและแก้ไขผลกระทบสิ่งแวดล้อม ของสำนักงานนโยบายและแผนทรัพยากรธรรมชาติและสิ่งแวดล้อม โดยดำเนินการให้สอดคล้องตามประกาศกรมอุตสาหกรรมพื้นฐานและการเหมืองแร่ เรื่องแนวทางการบริหารจัดการกองทุนพัฒนาหมู่บ้านรอบพื้นที่เหมืองแร่ พ.ศ. ๒๕๕๙ และเรื่องแนวทางการบริหารจัดการกองทุนเฝ้าระวังสุขภาพสำหรับโครงการเหมืองแร่ พ.ศ. ๒๕๕๙

เพื่อให้การดำเนินงาน โครงการเหมืองแร่ลิโกไนต์แม่เมาะ อำเภอแม่เมาะ จังหวัดลำปาง คำขอประทานบัตรที่ ๑๔-๓๖/๒๕๕๓ ร่วมแผนผังโครงการทำเหมืองเดียวกันกับประทานบัตรเลขที่ ๒๐๐๑๐-๒๐๐๑๒/๑๕๕๓๗-๑๕๕๓๙, ๒๐๐๙๔/๑๕๕๔๐, ๒๐๑๘๙/๑๕๕๔๓, ๒๐๑๙๐/๑๕๕๓๖, ๒๐๑๘๑/๑๕๕๔๒, ๒๐๑๘๒/๑๕๕๔๑, ๒๐๑๘๔-๒๐๑๘๙/๑๕๕๓๕-๑๕๕๓๑ และประทานบัตรเลขที่ ๓๐๓๗๗-๓๐๓๘๘/๑๕๕๓๗-๑๕๕๔๘, ๓๐๕๒๕-๓๐๕๒๗/๑๕๕๔๔-๑๕๕๕๑ เป็นไปด้วยความเรียบร้อยและสอดคล้องกับวัตถุประสงค์ของ กฟผ. ที่ต้องการส่งเสริมให้ทุกภาคส่วนที่เกี่ยวข้องเข้ามามีส่วนร่วมในการให้ความคิดเห็นและเสนอแนะการประกอบกิจการเหมืองแร่ และร่วมกันบริหารจัดการกองทุนพัฒนาหมู่บ้านรอบพื้นที่เหมืองแร่ รวมถึงร่วมกันเฝ้าระวังด้านสุขภาพของประชาชน เพื่อให้แม่เมาะและชุมชนอยู่ร่วมกันได้อย่างยั่งยืน ผู้ว่าการการไฟฟ้าฝ่ายผลิตแห่งประเทศไทยจึงออกคำสั่งไว้ดังนี้

ข้อ ๑. ให้ยกเลิกคำสั่งการไฟฟ้าฝ่ายผลิตแห่งประเทศไทยที่ ศ.๔๔/๒๕๖๑ เรื่อง แต่งตั้งคณะกรรมการมวลชนสัมพันธ์ตำบลจางเหนือ โครงการเหมืองแร่ลิโกไนต์แม่เมาะ การไฟฟ้าฝ่ายผลิตแห่งประเทศไทย อำเภอแม่เมาะ จังหวัดลำปาง

ข้อ ๒. ให้มี "คณะที่ปรึกษาคณะกรรมการมวลชนสัมพันธ์ตำบลจางเหนือ โครงการเหมืองแร่ลิโกไนต์แม่เมาะ การไฟฟ้าฝ่ายผลิตแห่งประเทศไทย อำเภอแม่เมาะ จังหวัดลำปาง" ประกอบด้วย

- (๑) เจ้าคณะประจำตำบลจางเหนือ
- (๒) พัฒนาการประจำตำบลจางเหนือ
- (๓) สาธารณสุขอำเภอแม่เมาะ
- (๔) ผู้แทนจากอุตสาหกรรมจังหวัดลำปาง (ฝ่ายเหมืองแร่)
- (๕) ผู้อำนวยการโรงเรียนกอรวกจางเหนือพิทยาสรรค์
- (๖) ประธานสภาองค์การบริหารส่วนตำบลจางเหนือ

ข้อ ๓. ให้มี "คณะกรรมการมวลชนสัมพันธ์ตำบลจางเหนือ โครงการเหมืองแร่ลิกันต์แม่เมาะ การไฟฟ้า
ฝ่ายผลิตแห่งประเทศไทย อำเภอแม่เมาะ จังหวัดลำปาง" ประกอบด้วย

(๑)	ผู้อำนวยการฝ่ายวางแผนและบริหารเหมืองแม่เมาะ	เป็นประธานกรรมการ
(๒)	ผู้ช่วยผู้อำนวยการฝ่ายวางแผนและบริหารเหมืองแม่เมาะ-๒	เป็นรองประธาน
(๓)	นายกองค์การบริหารส่วนตำบลจางเหนือ	เป็นกรรมการ
(๔)	กำนันตำบลจางเหนือ	เป็นกรรมการ
(๕)	ผู้ใหญ่บ้านปงแท่น	เป็นกรรมการ
(๖)	ผู้ใหญ่บ้านกอรวก	เป็นกรรมการ
(๗)	ผู้ใหญ่บ้านทาน	เป็นกรรมการ
(๘)	ผู้ใหญ่บ้านวังตม	เป็นกรรมการ
(๙)	ผู้ใหญ่บ้านนาสันติราษฎร์	เป็นกรรมการ
(๑๐)	ผู้ใหญ่บ้านจางเหนือพัฒนา	เป็นกรรมการ
(๑๑)	ประธาน อสม.บ้านปงแท่น	เป็นกรรมการ
(๑๒)	ประธาน อสม.บ้านนาแซ่	เป็นกรรมการ
(๑๓)	ประธาน อสม.บ้านกอรวก	เป็นกรรมการ
(๑๔)	ประธาน อสม.บ้านทาน	เป็นกรรมการ
(๑๕)	ประธาน อสม.บ้านวังตม	เป็นกรรมการ
(๑๖)	ประธาน อสม.บ้านนาสันติราษฎร์	เป็นกรรมการ
(๑๗)	ประธาน อสม.บ้านจางเหนือพัฒนา	เป็นกรรมการ
(๑๘)	ผู้อำนวยการโรงพยาบาลส่งเสริมสุขภาพตำบลบ้านกอรวก	เป็นกรรมการ
(๑๙)	ผู้อำนวยการโรงพยาบาลส่งเสริมสุขภาพตำบลบ้านทาน	เป็นกรรมการ
(๒๐)	หัวหน้ากองการแพทย์แม่เมาะ	เป็นกรรมการ
(๒๑)	หัวหน้ากองความปลอดภัย อาชีวอนามัย และ สภาพแวดล้อมในการทำงาน	เป็นกรรมการ
(๒๒)	หัวหน้ากองชุมชนสัมพันธ์	เป็นกรรมการ
(๒๓)	หัวหน้ากองสิ่งแวดล้อมเหมือง	เป็นกรรมการและเลขานุการ
(๒๔)	หัวหน้าแผนกวิชาการสิ่งแวดล้อมเหมือง	เป็นกรรมการและผู้ช่วยเลขานุการ

ข้อ ๔. ให้คณะที่ปรึกษาและคณะกรรมการมวลชนสัมพันธ์ตามข้อ ๒. และ ข้อ ๓. มีอำนาจหน้าที่และความ
รับผิดชอบ ดังต่อไปนี้

(๑) พิจารณาให้ความเห็นชอบระเบียบคณะกรรมการมวลชนสัมพันธ์ เพื่อเป็นกรอบการดำเนินงาน
ของคณะกรรมการ รวมทั้งการแต่งตั้งผู้มีอำนาจลงนามเบิกจ่ายงบประมาณกองทุนพัฒนาหมู่บ้านรอบพื้นที่เหมืองแร่
และกองทุนเฝ้าระวังสุขภาพสำหรับโครงการเหมืองแร่

(๒) พิจารณาให้ความเห็นชอบแผนงานการดำเนินกิจกรรมหรือโครงการพัฒนาหมู่บ้านรอบพื้นที่
เหมืองแร่และการเบิกจ่ายงบประมาณจากกองทุนพัฒนาหมู่บ้านรอบพื้นที่เหมืองแร่ ตามประกาศกรมอุตสาหกรรม
พื้นฐานและการเหมืองแร่ เรื่อง แนวทางการบริหารจัดการกองทุนพัฒนาหมู่บ้านรอบพื้นที่เหมืองแร่ พ.ศ. ๒๕๕๙

(๓) พิจารณาให้ความเห็นชอบแผนงานที่เกี่ยวข้องกับกิจกรรมหรือโครงการเฝ้าระวังสุขภาพประชาชน และการเบิกจ่ายงบประมาณจากกองทุนเฝ้าระวังสุขภาพสำหรับโครงการเมืองแร่ ตามประกาศกรมอุตสาหกรรม พื้นฐานและการเหมืองแร่ เรื่องแนวทางการบริหารจัดการกองทุนเฝ้าระวังสุขภาพสำหรับโครงการเมืองแร่ พ.ศ. ๒๕๕๙

(๔) ตรวจสอบและให้ข้อคิดเห็นผลการดำเนินงานของกองทุนพัฒนาหมู่บ้านรอบพื้นที่เมืองแร่ และ กองทุนเฝ้าระวังสุขภาพสำหรับโครงการเมืองแร่ ก่อนนำเสนอผลการดำเนินงานให้หน่วยงานที่เกี่ยวข้องทราบ

(๕) ตรวจสอบและพิจารณาแก้ไขปัญหาประชาชนร้องเรียนว่าได้รับผลกระทบจากการประกอบ กิจการโครงการเมืองแร่ลีกไนต์ ของการไฟฟ้าฝ่ายผลิตแห่งประเทศไทย อำเภอแม่เมาะ จังหวัดลำปาง

(๖) ดำเนินการอื่นๆ ตามที่ได้รับมอบหมาย

ทั้งนี้ ตั้งแต่บัดนี้เป็นต้นไป

สั่ง ณ วันที่ ๓๐ มกราคม พ.ศ. ๒๕๖๒



(นายรัชชัย จักรไพศาล)

รองผู้ว่าการเชื้อเพลิง

ทำการแทน ผู้ว่าการการไฟฟ้าฝ่ายผลิตแห่งประเทศไทย

ฝ่ายวางแผนและบริหารเหมืองแม่เมาะ

โทรศัพท์ ๐ ๕๔๖๕ ๕๓๗๑

โทรสาร ๐ ๕๔๖๕ ๕๑๖๓

รับรองสำเนาถูกต้อง
รับวันที่ ๒๐ ม.ค. ๖๒ / ๒๐.๓๐๖
แผนกจัดการงานสารบรรณ



คำสั่งการไฟฟ้าฝ่ายผลิตแห่งประเทศไทย
ที่ ค.๑๕/๒๕๖๒
เรื่อง แต่งตั้งคณะกรรมการมวลชนสัมพันธ์ตำบลนาสัก
โครงการเหมืองแร่ลิคไนต์แม่เมาะ
การไฟฟ้าฝ่ายผลิตแห่งประเทศไทย อำเภอแม่เมาะ จังหวัดลำปาง

ด้วยการไฟฟ้าฝ่ายผลิตแห่งประเทศไทย (กฟผ.) ผู้ถือประทานบัตรคำขอที่ ๑๔-๓๖/๒๕๕๓ ร่วมแผนผังโครงการทำเหมืองเดียวกันกับประทานบัตรเลขที่ ๒๐๐๑๐-๒๐๐๓๒/๑๕๔๓๗-๑๕๔๓๙, ๒๐๐๙๔/๑๕๔๔๐, ๒๐๑๘๙/๑๕๔๔๓, ๒๐๑๙๐/๑๕๔๓๖, ๒๐๑๘๑/๑๕๔๔๒, ๒๐๑๘๒/๑๕๔๔๑, ๒๐๑๘๔-๒๐๑๘๙/๑๕๔๓๕-๑๕๔๒๑ และประทานบัตรเลขที่ ๓๐๓๗๗-๓๐๓๘๘/๑๕๔๓๗-๑๕๔๔๘, ๓๐๔๒๕-๓๐๔๒๗/๑๕๔๔๙-๑๕๔๕๑ โครงการเหมืองแร่ลิคไนต์แม่เมาะ อำเภอแม่เมาะ จังหวัดลำปาง มีภารกิจต้องดำเนินการตามอำนาจหน้าที่ในเงื่อนไขแนบท้ายประทานบัตร ของกรมอุตสาหกรรมพื้นฐานและการเหมืองแร่ และมาตรการป้องกันและแก้ไขผลกระทบต่อสิ่งแวดล้อม ของสำนักงานนโยบายและแผนทรัพยากรธรรมชาติและสิ่งแวดล้อม โดยดำเนินการให้สอดคล้องตามประกาศกรมอุตสาหกรรมพื้นฐานและการเหมืองแร่ เรื่องแนวทางการบริหารจัดการกองทุนพัฒนาหมู่บ้านรอบพื้นที่เหมืองแร่ พ.ศ. ๒๕๕๙ และเรื่องแนวทางการบริหารจัดการกองทุนเฝ้าระวังสุขภาพสำหรับโครงการเหมืองแร่ พ.ศ. ๒๕๕๙

เพื่อให้การดำเนินงาน โครงการเหมืองแร่ลิคไนต์แม่เมาะ อำเภอแม่เมาะ จังหวัดลำปาง คำขอประทานบัตรที่ ๑๔-๓๖/๒๕๕๓ ร่วมแผนผังโครงการทำเหมืองเดียวกันกับประทานบัตรเลขที่ ๒๐๐๑๐-๒๐๐๓๒/๑๕๔๓๗-๑๕๔๓๙, ๒๐๐๙๔/๑๕๔๔๐, ๒๐๑๘๙/๑๕๔๔๓, ๒๐๑๙๐/๑๕๔๓๖, ๒๐๑๘๑/๑๕๔๔๒, ๒๐๑๘๒/๑๕๔๔๑, ๒๐๑๘๔-๒๐๑๘๙/๑๕๔๓๕-๑๕๔๒๑ และประทานบัตรเลขที่ ๓๐๓๗๗-๓๐๓๘๘/๑๕๔๓๗-๑๕๔๔๘, ๓๐๔๒๕-๓๐๔๒๗/๑๕๔๔๙-๑๕๔๕๑ เป็นไปด้วยความเรียบร้อยและสอดคล้องกับวัตถุประสงค์ของ กฟผ. ที่ต้องการส่งเสริมให้ทุกภาคส่วนที่เกี่ยวข้องเข้ามามีส่วนร่วมในการให้ความคิดเห็นและเสนอแนะการประกอบกิจการเหมืองแร่ และร่วมกันบริหารจัดการกองทุนพัฒนาหมู่บ้านรอบพื้นที่เหมืองแร่ รวมถึงร่วมกันเฝ้าระวังด้านสุขภาพของประชาชน เพื่อให้ กฟผ. แม่เมาะและชุมชนอยู่ร่วมกันได้อย่างยั่งยืน ผู้ว่าการการไฟฟ้าฝ่ายผลิตแห่งประเทศไทย จึงออกคำสั่งไว้ดังนี้

ข้อ ๑. ให้ออกเลิกคำสั่งการไฟฟ้าฝ่ายผลิตแห่งประเทศไทยที่ ค.๔๗/๒๕๖๑ เรื่อง แต่งตั้งคณะกรรมการมวลชนสัมพันธ์ตำบลนาสัก โครงการเหมืองแร่ลิคไนต์แม่เมาะ การไฟฟ้าฝ่ายผลิตแห่งประเทศไทย อำเภอแม่เมาะ จังหวัดลำปาง

ข้อ ๒. ให้มี "คณะที่ปรึกษาคณะกรรมการมวลชนสัมพันธ์ตำบลนาสัก โครงการเหมืองแร่ลิคไนต์แม่เมาะ การไฟฟ้าฝ่ายผลิตแห่งประเทศไทย อำเภอแม่เมาะ จังหวัดลำปาง" ประกอบด้วย

- (๑) เจ้าคณะประจำตำบลนาสัก
- (๒) พัฒนาการประจำตำบลนาสัก
- (๓) สาธารณสุขอำเภอแม่เมาะ
- (๔) ผู้แทนจากอุตสาหกรรมจังหวัดลำปาง (ฝ่ายเหมืองแร่)
- (๕) ผู้อำนวยการโรงเรียนสบจางวิทยา

ข้อ ๓. ให้มี “คณะกรรมการมวลชนสัมพันธ์ตำบลนาสัก โครงการเหมืองแร่ลิกไนต์แม่เมาะ การไฟฟ้า
ฝ่ายผลิตแห่งประเทศไทย อำเภอแม่เมาะ จังหวัดลำปาง” ประกอบด้วย

(๑)	ผู้อำนวยการฝ่ายวางแผนและบริหารเหมืองแม่เมาะ	เป็นประธานกรรมการ
(๒)	ผู้ช่วยผู้อำนวยการฝ่ายวางแผนและบริหารเหมืองแม่เมาะ-๒	เป็นรองประธาน
(๓)	นายกองค์การบริหารส่วนตำบลนาสัก	เป็นกรรมการ
(๔)	กำนันตำบลนาสัก	เป็นกรรมการ
(๕)	ผู้ใหญ่บ้านแม่จาง	เป็นกรรมการ
(๖)	ผู้ใหญ่บ้านปางปวย	เป็นกรรมการ
(๗)	ผู้ใหญ่บ้านนาสัก	เป็นกรรมการ
(๘)	ผู้ใหญ่บ้านใหม่รัตนโกสินทร์	เป็นกรรมการ
(๙)	ผู้ใหญ่บ้านสบจาง	เป็นกรรมการ
(๑๐)	ผู้ใหญ่บ้านแม่หล่าง	เป็นกรรมการ
(๑๑)	ผู้ใหญ่บ้านช่วงม่วง	เป็นกรรมการ
(๑๒)	ผู้ใหญ่บ้านทุ่งเสางาม	เป็นกรรมการ
(๑๓)	ประธาน อสม.บ้านแม่จาง	เป็นกรรมการ
(๑๔)	ประธาน อสม.บ้านปางปวย	เป็นกรรมการ
(๑๕)	ประธาน อสม.บ้านวังน้ำตอง	เป็นกรรมการ
(๑๖)	ประธาน อสม.บ้านนาสัก	เป็นกรรมการ
(๑๗)	ประธาน อสม.บ้านใหม่รัตนโกสินทร์	เป็นกรรมการ
(๑๘)	ประธาน อสม.บ้านสบจาง	เป็นกรรมการ
(๑๙)	ประธาน อสม.บ้านแม่หล่าง	เป็นกรรมการ
(๒๐)	ประธาน อสม.บ้านช่วงม่วง	เป็นกรรมการ
(๒๑)	ประธาน อสม.บ้านทุ่งเสางาม	เป็นกรรมการ
(๒๒)	ผู้อำนวยการโรงพยาบาลส่งเสริมสุขภาพตำบล บ้านใหม่รัตนโกสินทร์	เป็นกรรมการ
(๒๓)	หัวหน้ากองการแพทย์แม่เมาะ	เป็นกรรมการ
(๒๔)	หัวหน้ากองความปลอดภัย อาชีวอนามัย และ สภาพแวดล้อมในการทำงาน	เป็นกรรมการ
(๒๕)	หัวหน้ากองชุมชนสัมพันธ์	เป็นกรรมการ
(๒๖)	หัวหน้ากองสิ่งแวดล้อมเหมือง	เป็นกรรมการและเลขานุการ
(๒๗)	หัวหน้าแผนกวิชาการสิ่งแวดล้อมเหมือง	เป็นกรรมการและผู้ช่วยเลขานุการ

ข้อ ๔. ให้คณะที่ปรึกษาและคณะกรรมการมวลชนสัมพันธ์ตามข้อ ๒. และ ข้อ ๓. มีอำนาจหน้าที่และความรับผิดชอบ ดังต่อไปนี้

(๑) พิจารณาให้ความเห็นชอบระเบียบคณะกรรมการมวลชนสัมพันธ์ เพื่อเป็นกรอบการดำเนินงานของคณะกรรมการ รวมทั้งการแต่งตั้งผู้มีอำนาจลงนามเบิกจ่ายงบประมาณกองทุนพัฒนาหมู่บ้านรอบพื้นที่เมืองแร่ และกองทุนเฝ้าระวังสุขภาพสำหรับโครงการเมืองแร่

(๒) พิจารณาให้ความเห็นชอบแผนงานการดำเนินกิจกรรมหรือโครงการพัฒนาหมู่บ้านรอบพื้นที่เมืองแร่และการเบิกจ่ายงบประมาณจากกองทุนพัฒนาหมู่บ้านรอบพื้นที่เมืองแร่ ตามประกาศกรมอุตสาหกรรมพื้นฐานและการเหมืองแร่ เรื่อง แนวทางการบริหารจัดการกองทุนพัฒนาหมู่บ้านรอบพื้นที่เมืองแร่ พ.ศ. ๒๕๕๙

(๓) พิจารณาให้ความเห็นชอบแผนงานที่เกี่ยวข้องกับกิจกรรมหรือโครงการเฝ้าระวังสุขภาพประชาชน และการเบิกจ่ายงบประมาณจากกองทุนเฝ้าระวังสุขภาพสำหรับโครงการเมืองแร่ ตามประกาศกรมอุตสาหกรรมพื้นฐานและการเหมืองแร่ เรื่องแนวทางการบริหารจัดการกองทุนเฝ้าระวังสุขภาพสำหรับโครงการเมืองแร่ พ.ศ. ๒๕๕๙

(๔) ตรวจสอบและให้ข้อคิดเห็นผลการดำเนินงานของกองทุนพัฒนาหมู่บ้านรอบพื้นที่เมืองแร่ และกองทุนเฝ้าระวังสุขภาพสำหรับโครงการเมืองแร่ ก่อนนำเสนอผลการดำเนินงานให้หน่วยงานที่เกี่ยวข้องทราบ

(๕) ตรวจสอบและพิจารณาแก้ไขปัญหาประชาชนร้องเรียนว่าได้รับผลกระทบจากการประกอบกิจการโครงการเมืองแร่ลิกไนต์ ของการไฟฟ้าฝ่ายผลิตแห่งประเทศไทย อำเภอแม่เมาะ จังหวัดลำปาง

(๖) ดำเนินการอื่นๆ ตามที่ได้รับมอบหมาย

ทั้งนี้ ตั้งแต่บัดนี้เป็นต้นไป

สั่ง ณ วันที่ ๓๐ มกราคม พ.ศ. ๒๕๖๒

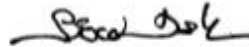

(นายชัชชัย จักรไพศาล)

รองผู้ว่าการเชื้อเพลิง

ทำการแทน ผู้ว่าการการไฟฟ้าฝ่ายผลิตแห่งประเทศไทย

ฝ่ายวางแผนและบริหารเหมืองแม่เมาะ

โทรศัพท์ ๐ ๕๔๒๕ ๔๓๗๑

โทรสาร ๐ ๕๔๒๕ ๔๑๖๓

รับรองสำเนาถูกต้อง ✓
รับวันที่ ๒๑.๑.๖๒/๒๐.๓๐๓.
แผนกจัดการงานสารบรรณ



คำสั่งการไฟฟ้าฝ่ายผลิตแห่งประเทศไทย
ที่ ค. ๑๖/๒๕๖๒
เรื่อง แต่งตั้งคณะกรรมการมวลชนสัมพันธ์ตำบลบ้านเสด็จ
โครงการเหมืองแร่ลิโด้แม่เมาะ
การไฟฟ้าฝ่ายผลิตแห่งประเทศไทย อำเภอแม่เมาะ จังหวัดลำปาง

ด้วยการไฟฟ้าฝ่ายผลิตแห่งประเทศไทย (กฟผ.) ผู้ถือประทานบัตรคำขอที่ ๑๔-๓๖/๒๕๕๓ ร่วมแผนผังโครงการทำเหมืองเดียวกันกับประทานบัตรเลขที่ ๒๐๐๑๐-๒๐๐๑๒/๑๕๕๓๗-๑๕๕๓๙, ๒๐๐๙๔/๑๕๕๔๐, ๒๐๑๘๙/๑๕๕๔๓, ๒๐๑๙๐/๑๕๕๓๖, ๒๐๑๙๑/๑๕๕๔๒, ๒๐๑๙๒/๑๕๕๔๑, ๒๐๑๙๔-๒๐๑๙๙/๑๕๕๑๕-๑๕๕๒๑ และประทานบัตรเลขที่ ๓๐๓๗๗-๓๐๓๘๘/๑๕๕๓๗-๑๕๕๔๘, ๓๐๔๒๕-๓๐๔๒๗/๑๕๕๔๙-๑๕๕๕๑ โครงการเหมืองแร่ลิโด้แม่เมาะ อำเภอแม่เมาะ จังหวัดลำปาง มีภารกิจต้องดำเนินการตามอำนาจหน้าที่ในเงื่อนไขแบบท้ายประทานบัตร ของกรมอุตสาหกรรมพื้นฐานและการเหมืองแร่ และมาตรการป้องกันและแก้ไขผลกระทบต่อสิ่งแวดล้อม ของสำนักงานนโยบายและแผนทรัพยากรธรรมชาติและสิ่งแวดล้อม เพื่อให้สอดคล้องตามประกาศกรมอุตสาหกรรมพื้นฐานและการเหมืองแร่ เรื่องแนวทางการบริหารจัดการกองทุนพัฒนาหมู่บ้านรอบพื้นที่เหมืองแร่ พ.ศ. ๒๕๕๙ และเรื่องแนวทางการบริหารจัดการกองทุนเฝ้าระวังสุขภาพสำหรับโครงการเหมืองแร่ พ.ศ. ๒๕๕๙

เพื่อให้การดำเนินงาน โครงการเหมืองแร่ลิโด้แม่เมาะ อำเภอแม่เมาะ จังหวัดลำปาง คำขอประทานบัตรที่ ๑๔-๓๖/๒๕๕๓ ร่วมแผนผังโครงการทำเหมืองเดียวกันกับประทานบัตรเลขที่ ๒๐๐๑๐-๒๐๐๑๒/๑๕๕๓๗-๑๕๕๓๙, ๒๐๐๙๔/๑๕๕๔๐, ๒๐๑๘๙/๑๕๕๔๓, ๒๐๑๙๐/๑๕๕๓๖, ๒๐๑๙๑/๑๕๕๔๒, ๒๐๑๙๒/๑๕๕๔๑, ๒๐๑๙๔-๒๐๑๙๙/๑๕๕๑๕-๑๕๕๒๑ และประทานบัตรเลขที่ ๓๐๓๗๗-๓๐๓๘๘/๑๕๕๓๗-๑๕๕๔๘, ๓๐๔๒๕-๓๐๔๒๗/๑๕๕๔๙-๑๕๕๕๑ เป็นไปด้วยความเรียบร้อยและสอดคล้องกับวัตถุประสงค์ของ กฟผ. ที่ต้องการส่งเสริมให้ทุกภาคส่วนที่เกี่ยวข้องเข้ามามีส่วนร่วมในการให้ความคิดเห็นและเสนอแนะการประกอบกิจการเหมืองแร่ และร่วมกับบริหารจัดการกองทุนพัฒนาหมู่บ้านรอบพื้นที่เหมืองแร่ รวมถึงร่วมกันเฝ้าระวังด้านสุขภาพของประชาชน เพื่อให้ กฟผ. แม่เมาะและชุมชนอยู่ร่วมกันได้อย่างยั่งยืน ผู้ว่าการการไฟฟ้าฝ่ายผลิตแห่งประเทศไทย จึงออกคำสั่งไว้ดังนี้

ข้อ ๑. ให้ยกเลิกคำสั่งการไฟฟ้าฝ่ายผลิตแห่งประเทศไทยที่ ค.๔๔/๒๕๖๑ เรื่อง แต่งตั้งคณะกรรมการมวลชนสัมพันธ์ตำบลบ้านเสด็จ อำเภอเมือง จังหวัดลำปาง โครงการเหมืองแร่ลิโด้แม่เมาะ การไฟฟ้าฝ่ายผลิตแห่งประเทศไทย อำเภอแม่เมาะ จังหวัดลำปาง

ข้อ ๒. ให้มี "คณะที่ปรึกษาคณะกรรมการมวลชนสัมพันธ์ตำบลบ้านเสด็จ โครงการเหมืองแร่ลิโด้แม่เมาะ การไฟฟ้าฝ่ายผลิตแห่งประเทศไทย อำเภอแม่เมาะ จังหวัดลำปาง" ประกอบด้วย

- (๑) เจ้าคณะประจำตำบลบ้านเสด็จ
- (๒) พัฒนาการประจำตำบลบ้านเสด็จ
- (๓) สาธารณสุขอำเภอเมืองลำปาง
- (๔) ผู้แทนจากอุตสาหกรรมจังหวัดลำปาง (ฝ่ายเหมืองแร่)
- (๕) ผู้อำนวยการโรงเรียนบ้านจำค่า
- (๖) ผู้อำนวยการโรงเรียนชุมชนบ้านทราย

ข้อ ๓. ให้มี "คณะกรรมการมวลชนสัมพันธ์ตำบลบ้านเสด็จ โครงการเหมืองแร่ลิกไนต์แม่เมาะ การไฟฟ้า
ฝ่ายผลิตแห่งประเทศไทย อำเภอแม่เมาะ จังหวัดลำปาง" ประกอบด้วย

(๑) ผู้อำนวยการฝ่ายวางแผนและบริหารเหมืองแม่เมาะ	เป็นประธานกรรมการ
(๒) ผู้ช่วยผู้อำนวยการฝ่ายวางแผนและบริหารเหมืองแม่เมาะ-๒	เป็นรองประธาน
(๓) นายกองค้การบริหารส่วนตำบลบ้านเสด็จ	เป็นกรรมการ
(๔) รองปลัดองค์การบริหารส่วนตำบลบ้านเสด็จ	เป็นกรรมการ
(๕) ผู้ใหญ่บ้านจำคำ	เป็นกรรมการ
(๖) ผู้ใหญ่บ้านทรายทอง	เป็นกรรมการ
(๗) ผู้ใหญ่บ้านปงอ้อม	เป็นกรรมการ
(๘) ผู้ใหญ่บ้านห้วยยาง	เป็นกรรมการ
(๙) ผู้ใหญ่บ้านห้วยน้ำเค็ม	เป็นกรรมการ
(๑๐) ผู้ใหญ่บ้านทรายทองพัฒนา	เป็นกรรมการ
(๑๑) ผู้ใหญ่บ้านเมาะพัฒนา	เป็นกรรมการ
(๑๒) ผู้ใหญ่บ้านห้วยยางพัฒนา	เป็นกรรมการ
(๑๓) ผู้ใหญ่บ้านห้วยหลวงพัฒนา	เป็นกรรมการ
(๑๔) ผู้ใหญ่บ้านห้วยเตี๋ยพัฒนา	เป็นกรรมการ
(๑๕) ประธาน อสม.บ้านจำคำ	เป็นกรรมการ
(๑๖) ประธาน อสม.บ้านทรายทอง	เป็นกรรมการ
(๑๗) ประธาน อสม.บ้านปงอ้อม	เป็นกรรมการ
(๑๘) ประธาน อสม.บ้านห้วยยาง	เป็นกรรมการ
(๑๙) ประธาน อสม.บ้านห้วยน้ำเค็ม	เป็นกรรมการ
(๒๐) ประธาน อสม.บ้านทรายทองพัฒนา	เป็นกรรมการ
(๒๑) ประธาน อสม.บ้านเมาะพัฒนา	เป็นกรรมการ
(๒๒) ประธาน อสม.บ้านห้วยยางพัฒนา	เป็นกรรมการ
(๒๓) ประธาน อสม.บ้านห้วยหลวงพัฒนา	เป็นกรรมการ
(๒๔) ประธาน อสม.บ้านห้วยเตี๋ยพัฒนา	เป็นกรรมการ
(๒๕) ผู้อำนวยการโรงพยาบาลส่งเสริมสุขภาพตำบลบ้านทรายทอง	เป็นกรรมการ
(๒๖) ผู้อำนวยการโรงพยาบาลส่งเสริมสุขภาพตำบลบ้านจำคำ	เป็นกรรมการ
(๒๗) หัวหน้ากองการแพทย์แม่เมาะ	เป็นกรรมการ
(๒๘) หัวหน้ากองความปลอดภัย อาชีวอนามัย และ สภาพแวดล้อมในการทำงาน	เป็นกรรมการ
(๒๙) หัวหน้ากองชุมชนสัมพันธ์	เป็นกรรมการ
(๓๐) หัวหน้ากองสิ่งแวดล้อมเหมือง	เป็นกรรมการและเลขานุการ
(๓๑) หัวหน้าแผนกวิชาการสิ่งแวดล้อมเหมือง	เป็นกรรมการและผู้ช่วยเลขานุการ

ข้อ ๔. ให้คณะที่ปรึกษาและคณะกรรมการมวลชนสัมพันธ์ตามข้อ ๒. และ ข้อ ๓. มีอำนาจหน้าที่และความรับผิดชอบ ดังต่อไปนี้

(๑) พิจารณาให้ความเห็นชอบระเบียบคณะกรรมการมวลชนสัมพันธ์ เพื่อเป็นกรอบการดำเนินงานของคณะกรรมการ รวมทั้งการแต่งตั้งผู้มีอำนาจลงนามเบิกจ่ายงบประมาณกองทุนพัฒนาหมู่บ้านรอบพื้นที่เมืองแร่ และกองทุนเฝ้าระวังสุขภาพสำหรับโครงการเมืองแร่

(๒) พิจารณาให้ความเห็นชอบแผนงานการดำเนินกิจกรรมหรือโครงการพัฒนาหมู่บ้านรอบพื้นที่เมืองแร่และการเบิกจ่ายงบประมาณจากกองทุนพัฒนาหมู่บ้านรอบพื้นที่เมืองแร่ ตามประกาศกรมอุตสาหกรรมพื้นฐานและการเหมืองแร่ เรื่อง แนวทางการบริหารจัดการกองทุนพัฒนาหมู่บ้านรอบพื้นที่เมืองแร่ พ.ศ. ๒๕๕๙

(๓) พิจารณาให้ความเห็นชอบแผนงานที่เกี่ยวข้องกับกิจกรรมหรือโครงการเฝ้าระวังสุขภาพประชาชนและการเบิกจ่ายงบประมาณจากกองทุนเฝ้าระวังสุขภาพสำหรับโครงการเมืองแร่ ตามประกาศกรมอุตสาหกรรมพื้นฐานและการเหมืองแร่ เรื่องแนวทางการบริหารจัดการกองทุนเฝ้าระวังสุขภาพสำหรับโครงการเมืองแร่ พ.ศ. ๒๕๕๙

(๔) ตรวจสอบและให้ข้อคิดเห็นผลการดำเนินงานของกองทุนพัฒนาหมู่บ้านรอบพื้นที่เมืองแร่ และกองทุนเฝ้าระวังสุขภาพสำหรับโครงการเมืองแร่ ก่อนนำเสนอผลการดำเนินงานให้หน่วยงานที่เกี่ยวข้องทราบ

(๕) ตรวจสอบและพิจารณาแก้ไขปัญหาประชาชนร้องเรียนว่าได้รับผลกระทบจากการประกอบกิจการโครงการเมืองแร่ลีกในด์ ของการไฟฟ้าฝ่ายผลิตแห่งประเทศไทย อำเภอแม่เมาะ จังหวัดลำปาง

(๖) ดำเนินการอื่นๆ ตามที่ได้รับมอบหมาย

ทั้งนี้ ตั้งแต่บัดนี้เป็นต้นไป

สั่ง ณ วันที่ ๓๐ มกราคม พ.ศ. ๒๕๖๒

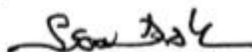

(นายวิชชัย จักรไพศาล)

รองผู้ว่าการเชื้อเพลิง

ทำการแทน ผู้ว่าการการไฟฟ้าฝ่ายผลิตแห่งประเทศไทย

ฝ่ายวางแผนและบริหารเหมืองแม่เมาะ

โทรศัพท์ ๐ ๕๑๒๕ ๔๓๗๓

โทรสาร ๐ ๕๑๒๕ ๔๑๖๓

รับรองสำเนาถูกต้อง ✓

รับวันที่ ๒๖ ม.ค. ๖๒/๑๐.๓๐น.

แผนกจัดการงานสารบรรณ

เอกสารแนบ ๒

ระเบียบการบริหารกองทุนพัฒนาหมู่บ้าน
รอบพื้นที่เหมืองแร่ลิกไนต์
และกองทุนเฝ้าระวังสุขภาพเหมืองแร่ลิกไนต์
การไฟฟ้าฝ่ายผลิตแห่งประเทศไทย
อำเภอแม่เมาะ จังหวัดลำปาง

**ระเบียบการบริหารกองทุนพัฒนาหมู่บ้านรอบพื้นที่เหมืองแร่ลิกไนต์ และ
กองทุนเฝ้าระวังสุขภาพประชาชนรอบพื้นที่เหมืองแร่ลิกไนต์แม่เมาะ
การไฟฟ้าฝ่ายผลิตแห่งประเทศไทย อำเภอมแม่เมาะ จังหวัดลำปาง**

กองทุนพัฒนาหมู่บ้านรอบพื้นที่เหมืองแร่ลิกไนต์ และกองทุนเฝ้าระวังสุขภาพประชาชนรอบพื้นที่เหมืองแร่ลิกไนต์แม่เมาะ การไฟฟ้าฝ่ายผลิตแห่งประเทศไทย (กฟผ.) ตั้งขึ้นตามเงื่อนไขแนบท้ายประทานบัตร คำขอประทานบัตรที่ ๓๔-๓๖/๒๕๕๓ ร่วมแผนผังโครงการทำเหมืองเดียวกันกับประทานบัตรเลขที่ ๒๐๐๓๐-๒๐๐๓๒/๑๕๕๓๗-๑๕๕๓๙, ๒๐๐๔๔/๑๕๕๔๐, ๒๐๑๘๗/๑๕๕๔๓, ๒๐๑๙๐/๑๕๕๓๖, ๒๐๑๙๓/๑๕๕๔๒, ๒๐๑๙๒/๑๕๕๔๑, ๒๐๑๙๔-๒๐๑๙๗/๑๕๕๑๕-๑๕๕๑๒๑ และประทานบัตรเลขที่ ๓๐๓๗๗-๓๐๓๘๘/๑๕๕๓๗-๑๕๕๔๘, ๓๐๔๒๕-๓๐๔๒๗/๑๕๕๔๙-๑๕๕๕๑ โครงการเหมืองแร่ลิกไนต์ อำเภอมแม่เมาะ จังหวัดลำปาง ที่ได้รับอนุญาตเมื่อวันที่ ๙ พฤษภาคม ๒๕๖๐

**หมวดที่ ๑
ชื่อและสำนักงานที่ตั้ง**

ข้อที่ ๑ กองทุนนี้มีชื่อว่า “กองทุนพัฒนาหมู่บ้านรอบพื้นที่เหมืองแร่ลิกไนต์ ตำบลแม่เมาะ
กองทุนพัฒนาหมู่บ้านรอบพื้นที่เหมืองแร่ลิกไนต์ ตำบลสบป่าด
กองทุนพัฒนาหมู่บ้านรอบพื้นที่เหมืองแร่ลิกไนต์ ตำบลบ้านดง
กองทุนพัฒนาหมู่บ้านรอบพื้นที่เหมืองแร่ลิกไนต์ ตำบลจางเหนือ
กองทุนพัฒนาหมู่บ้านรอบพื้นที่เหมืองแร่ลิกไนต์ ตำบลนาสัก
กองทุนพัฒนาหมู่บ้านรอบพื้นที่เหมืองแร่ลิกไนต์ ตำบลบ้านเสด็จ
กองทุนเฝ้าระวังสุขภาพประชาชนรอบพื้นที่เหมืองแร่ลิกไนต์ ตำบลแม่เมาะ
กองทุนเฝ้าระวังสุขภาพประชาชนรอบพื้นที่เหมืองแร่ลิกไนต์ ตำบลสบป่าด
กองทุนเฝ้าระวังสุขภาพประชาชนรอบพื้นที่เหมืองแร่ลิกไนต์ ตำบลบ้านดง
กองทุนเฝ้าระวังสุขภาพประชาชนรอบพื้นที่เหมืองแร่ลิกไนต์ ตำบลจางเหนือ
กองทุนเฝ้าระวังสุขภาพประชาชนรอบพื้นที่เหมืองแร่ลิกไนต์ ตำบลนาสัก
กองทุนเฝ้าระวังสุขภาพประชาชนรอบพื้นที่เหมืองแร่ลิกไนต์ ตำบลบ้านเสด็จ”

ข้อที่ ๒ สำนักงานกองทุนฯ ตั้งอยู่ที่ การไฟฟ้าฝ่ายผลิตแห่งประเทศไทย (เหมืองแม่เมาะ)
๘๐๑ หมู่ ๖ ตำบลแม่เมาะ อำเภอมแม่เมาะ จังหวัดลำปาง รหัสไปรษณีย์ ๕๒๒๒๐

ข้อที่ ๓ ระเบียบนี้มีผลบังคับใช้ตั้งแต่วันที่

ข้อที่ ๔ ในระเบียบการบริหารกองทุนนี้

กองทุนฯ

หมายถึง

กองทุนพัฒนาหมู่บ้านรอบพื้นที่เหมืองแร่อีกไนต์ ตำบลแม่เมาะ
กองทุนพัฒนาหมู่บ้านรอบพื้นที่เหมืองแร่อีกไนต์ ตำบลสบป่า
กองทุนพัฒนาหมู่บ้านรอบพื้นที่เหมืองแร่อีกไนต์ ตำบลบ้านดง
กองทุนพัฒนาหมู่บ้านรอบพื้นที่เหมืองแร่อีกไนต์ ตำบลจางเหนือ
กองทุนพัฒนาหมู่บ้านรอบพื้นที่เหมืองแร่อีกไนต์ ตำบลนาสัก
กองทุนพัฒนาหมู่บ้านรอบพื้นที่เหมืองแร่อีกไนต์ ตำบลบ้านเสด็จ
กองทุนเฝ้าระวังสุขภาพประชาชนรอบพื้นที่เหมืองแร่อีกไนต์ ตำบลแม่เมาะ
กองทุนเฝ้าระวังสุขภาพประชาชนรอบพื้นที่เหมืองแร่อีกไนต์ ตำบลสบป่า
กองทุนเฝ้าระวังสุขภาพประชาชนรอบพื้นที่เหมืองแร่อีกไนต์ ตำบลบ้านดง
กองทุนเฝ้าระวังสุขภาพประชาชนรอบพื้นที่เหมืองแร่อีกไนต์ ตำบลจางเหนือ
กองทุนเฝ้าระวังสุขภาพประชาชนรอบพื้นที่เหมืองแร่อีกไนต์ ตำบลนาสัก
กองทุนเฝ้าระวังสุขภาพประชาชนรอบพื้นที่เหมืองแร่อีกไนต์ ตำบลบ้านเสด็จ
การไฟฟ้าฝ่ายผลิตแห่งประเทศไทย อำเภอแม่เมาะ จังหวัดลำปาง

คณะกรรมการกองทุนฯ หมายถึง

คณะกรรมการกลั่นกรองสัมพันธตำบลแม่เมาะ โครงการเหมืองแร่อีกไนต์แม่เมาะ
การไฟฟ้าฝ่ายผลิตแห่งประเทศไทย อำเภอแม่เมาะ จังหวัดลำปาง
คณะกรรมการกลั่นกรองสัมพันธตำบลสบป่า โครงการเหมืองแร่อีกไนต์แม่เมาะ
การไฟฟ้าฝ่ายผลิตแห่งประเทศไทย อำเภอแม่เมาะ จังหวัดลำปาง
คณะกรรมการกลั่นกรองสัมพันธตำบลบ้านดง โครงการเหมืองแร่อีกไนต์แม่เมาะ
การไฟฟ้าฝ่ายผลิตแห่งประเทศไทย อำเภอแม่เมาะ จังหวัดลำปาง
คณะกรรมการกลั่นกรองสัมพันธตำบลจางเหนือ โครงการเหมืองแร่อีกไนต์แม่เมาะ
การไฟฟ้าฝ่ายผลิตแห่งประเทศไทย อำเภอแม่เมาะ จังหวัดลำปาง
คณะกรรมการกลั่นกรองสัมพันธตำบลนาสัก โครงการเหมืองแร่อีกไนต์แม่เมาะ
การไฟฟ้าฝ่ายผลิตแห่งประเทศไทย อำเภอแม่เมาะ จังหวัดลำปาง
คณะกรรมการกลั่นกรองสัมพันธตำบลบ้านเสด็จ โครงการเหมืองแร่อีกไนต์แม่เมาะ
การไฟฟ้าฝ่ายผลิตแห่งประเทศไทย อำเภอแม่เมาะ จังหวัดลำปาง

หมวดที่ ๒
วัตถุประสงค์ของกองทุนฯ

ข้อที่ ๕ วัตถุประสงค์ของกองทุนฯ

กองทุนพัฒนาหมู่บ้านรอบพื้นที่เมืองแร็กลิไนต์ มีวัตถุประสงค์ เพื่อเป็นค่าใช้จ่ายในการดำเนินกิจกรรมเกี่ยวกับการพัฒนาหมู่บ้านรอบพื้นที่ประทานบัตร และพื้นที่ที่เกี่ยวข้องกับประทานบัตร ทั้งนี้ การบริหารจัดการกองทุนฯ ให้เป็นไปตามประกาศกรมอุตสาหกรรมพื้นฐานและการเหมืองแร่ เรื่อง แนวทางการบริหารจัดการกองทุนพัฒนาหมู่บ้านรอบพื้นที่เมืองแร่ พ.ศ. ๒๕๕๔

กองทุนเฝ้าระวังสุขภาพประชาชนรอบพื้นที่เมืองแร็กลิไนต์ มีวัตถุประสงค์ เพื่อเป็นค่าใช้จ่ายสำหรับการดำเนินกิจกรรมการเฝ้าระวังสุขภาพอนามัยหรือการตรวจสอบสุขภาพของประชาชน รวมทั้งสนับสนุนกิจกรรมที่เกี่ยวข้องกับสาธารณสุขของชุมชน ทั้งนี้ การบริหารจัดการกองทุนฯ ให้เป็นไปตามประกาศกรมอุตสาหกรรมพื้นฐานและการเหมืองแร่ เรื่อง แนวทางการบริหารจัดการกองทุนเฝ้าระวังสุขภาพสำหรับโครงการเมืองแร่ พ.ศ. ๒๕๕๔

หมวดที่ ๓
กองทุนฯ ทรัพย์สิน การได้มาซึ่งทรัพย์สิน และรูปแบบการใช้

ข้อที่ ๖ การนำเงินเข้ากองทุนฯ

(๖.๑)ให้นำเงินเข้ากองทุนฯ ในเดือนแรกหลังจากได้รับหนังสืออนุญาตประทานบัตรเมืองแร็กลิไนต์ คำขอประทานบัตรที่ ๑๔-๓๖/๒๕๕๓ ร่วมแผนผังโครงการทำเหมืองเดียวกันกับประทานบัตรเลขที่ ๒๐๐๑๐-๒๐๐๑๒/๑๕๙๓๗-๑๕๙๓๙, ๒๐๐๙๔/๑๕๙๔๐, ๒๐๑๘๙/๑๕๙๔๓, ๒๐๑๙๐/๑๕๙๓๖, ๒๐๑๙๑/๑๕๙๔๒, ๒๐๑๙๒/๑๕๙๔๑, ๒๐๑๙๔-๒๐๑๙๕/๑๕๙๑๕-๑๕๙๒๑ และประทานบัตรเลขที่ ๓๐๓๗๗-๓๐๓๘๘/๑๕๘๓๗-๑๕๘๔๘, ๓๐๔๒๕-๓๐๔๒๗/๑๕๘๔๙-๑๕๘๕๑ ลงวันที่ ๙ พฤษภาคม ๒๕๖๐ โดย กฟผ. ได้เปิดบัญชีชื่อ

- “กฟผ. (กองทุนพัฒนาหมู่บ้านรอบพื้นที่เมืองแร็กลิไนต์ ตำบลแม่เมาะ)
- กฟผ. (กองทุนพัฒนาหมู่บ้านรอบพื้นที่เมืองแร็กลิไนต์ ตำบลสบป่าด)
- กฟผ. (กองทุนพัฒนาหมู่บ้านรอบพื้นที่เมืองแร็กลิไนต์ ตำบลบ้านดง)
- กฟผ. (กองทุนพัฒนาหมู่บ้านรอบพื้นที่เมืองแร็กลิไนต์ ตำบลจางเหนือ)
- กฟผ. (กองทุนพัฒนาหมู่บ้านรอบพื้นที่เมืองแร็กลิไนต์ ตำบลนาสัก)
- กฟผ. (กองทุนพัฒนาหมู่บ้านรอบพื้นที่เมืองแร็กลิไนต์ ตำบลบ้านเสด็จ)
- กฟผ. (กองทุนเฝ้าระวังสุขภาพเมืองแร็กลิไนต์ ตำบลแม่เมาะ)
- กฟผ. (กองทุนเฝ้าระวังสุขภาพเมืองแร็กลิไนต์ ตำบลสบป่าด)
- กฟผ. (กองทุนเฝ้าระวังสุขภาพเมืองแร็กลิไนต์ ตำบลบ้านดง)
- กฟผ. (กองทุนเฝ้าระวังสุขภาพเมืองแร็กลิไนต์ ตำบลจางเหนือ)
- กฟผ. (กองทุนเฝ้าระวังสุขภาพเมืองแร็กลิไนต์ ตำบลนาสัก)
- กฟผ. (กองทุนเฝ้าระวังสุขภาพเมืองแร็กลิไนต์ ตำบลบ้านเสด็จ)”

และนำเงินเข้าครั้งแรกในปี ๒๕๖๐

(๖.๒) ในช่วงปีที่ ๒ ถึงสิ้นอายุประทานบัตร หรือปีที่เวนคืนประทานบัตรให้นำเงินเข้ากองทุนพัฒนาหมู่บ้านรอบพื้นที่เหมืองแร่ลิกไนต์ ภายในเดือนมกราคมของทุกปี ตามวงเงินที่กำหนดไว้ในเงื่อนไขแนบท้ายประทานบัตร ซึ่งกำหนดให้จัดสรรเงินเข้ากองทุนพัฒนาหมู่บ้านรอบพื้นที่เหมืองแร่ ตำบลละ ๑๐๐,๐๐๐ บาท/ปี จำนวน ๖ ตำบล รวมเป็นปีละ ๖๐๐,๐๐๐ บาท

(๖.๓) ในช่วงปีที่ ๒ ถึงสิ้นอายุประทานบัตร หรือปีที่เวนคืนประทานบัตรให้นำเงินเข้ากองทุนเฝ้าระวังสุขภาพประชาชนรอบพื้นที่เหมืองแร่ลิกไนต์ ภายในเดือนมกราคมของทุกปี ตามวงเงินที่กำหนดไว้ในเงื่อนไขแนบท้ายประทานบัตร ซึ่งกำหนดให้จัดสรรเงินเข้ากองทุนเฝ้าระวังสุขภาพ ตำบลละ ๑๐๐,๐๐๐ บาท/ปี จำนวน ๖ ตำบล รวมเป็นปีละ ๖๐๐,๐๐๐ บาท

ข้อที่ ๗ การบริหารกองทุนฯ

ให้คณะกรรมการกองทุนฯ เป็นผู้บริหารจัดการกองทุนฯ ทั้ง ๒ กองทุน ทำหน้าที่พิจารณาแผนงาน และผลการดำเนินกิจกรรมโครงการพัฒนาหมู่บ้านรอบพื้นที่เหมืองแร่ลิกไนต์ รวมทั้งพิจารณาแผนงานและผลการดำเนินกิจกรรมโครงการเฝ้าระวังสุขภาพประชาชนที่อาจได้รับผลกระทบจากการประกอบกิจการเหมืองแร่ลิกไนต์ การบริหารจัดการเงินกองทุน และการกำกับดูแลกิจกรรมของกองทุนฯ ให้เป็นไปตามที่แผนงานกำหนด

หมวดที่ ๔

อำนาจหน้าที่ของคณะกรรมการกองทุนฯ

ข้อที่ ๘ คณะกรรมการกองทุนฯ มีอำนาจหน้าที่และความรับผิดชอบ ดังต่อไปนี้

(๘.๑) พิจารณาให้ความเห็นชอบระเบียบการบริหารกองทุนฯ เพื่อเป็นกรอบการดำเนินงานของคณะกรรมการ รวมทั้งการแต่งตั้งผู้มีอำนาจลงนามเบิกจ่ายงบประมาณกองทุนพัฒนาหมู่บ้านรอบพื้นที่เหมืองแร่ลิกไนต์ และกองทุนเฝ้าระวังสุขภาพประชาชนรอบพื้นที่เหมืองแร่ลิกไนต์

(๘.๒) พิจารณาให้ความเห็นชอบแผนงานการดำเนินกิจกรรม หรือโครงการพัฒนาหมู่บ้านรอบพื้นที่เหมืองแร่และการเบิกจ่ายงบประมาณจากกองทุนพัฒนาหมู่บ้านรอบพื้นที่เหมืองแร่ ตามประกาศกรมอุตสาหกรรมพื้นฐานและการเหมืองแร่ เรื่อง แนวทางการบริหารจัดการกองทุนพัฒนาหมู่บ้านรอบพื้นที่เหมืองแร่ พ.ศ. ๒๕๕๔

(๘.๓) พิจารณาให้ความเห็นชอบแผนงานที่เกี่ยวข้องกับกิจกรรมหรือโครงการเฝ้าระวังสุขภาพประชาชนและการเบิกจ่ายงบประมาณจากกองทุนเฝ้าระวังสุขภาพสำหรับโครงการเหมืองแร่ ตามประกาศกรมอุตสาหกรรมพื้นฐานและการเหมืองแร่ เรื่องแนวทางการบริหารจัดการกองทุนเฝ้าระวังสุขภาพสำหรับโครงการเหมืองแร่ พ.ศ. ๒๕๕๔

(๘.๔) ตรวจสอบและให้ข้อคิดเห็นผลการดำเนินงานของกองทุนพัฒนาหมู่บ้านรอบพื้นที่เหมืองแร่ลิกไนต์ และกองทุนเฝ้าระวังสุขภาพประชาชนรอบพื้นที่เหมืองแร่ลิกไนต์ ก่อนนำเสนอผลการดำเนินงานให้หน่วยงานที่เกี่ยวข้องทราบ

(๘.๕) ตรวจสอบและพิจารณาแก้ไขปัญหาประชาชนร้องเรียนว่าได้รับผลกระทบจากการประกอบกิจการโครงการเหมืองแร่ลิกไนต์ ของการไฟฟ้าฝ่ายผลิตแห่งประเทศไทย อำเภอแม่เมาะ จังหวัดลำปาง

(๘.๖) ดำเนินการอื่น ๆ ตามที่ได้รับมอบหมาย

หมวดที่ ๕

การประชุมของคณะกรรมการกองทุนฯ

- ข้อที่ ๙ คณะกรรมการกองทุนฯ จะจัดให้มีการประชุมอย่างน้อย ๓ ครั้งต่อปี และต้องมีกรรมการกองทุนฯ เข้าร่วมประชุมอย่างน้อยครึ่งหนึ่งของจำนวนกรรมการทั้งหมด จึงถือว่าครบองค์ประชุม
- ข้อที่ ๑๐ ในการประชุมคณะกรรมการกองทุนฯ ประธานคณะกรรมการกองทุนฯ มีอำนาจเชิญบุคคลที่เห็นสมควร เข้าร่วมประชุมเป็นครั้งคราวได้ เพื่อให้ข้อมูลและข้อเสนอแนะต่าง ๆ
- ข้อที่ ๑๑ มติเรื่องต่าง ๆ ของที่ประชุม คณะกรรมการกองทุนฯ ให้ถือเสียงข้างมากของที่ประชุมคณะกรรมการกองทุนฯ
- ข้อที่ ๑๒ การเก็บรักษาเงินของกองทุนฯ ให้เปิดบัญชีเงินฝากไว้กับธนาคารหรือสถาบันการเงินที่มีสำนักงานสาขา ตั้งอยู่ในเขตพื้นที่จังหวัดลำปาง

หมวดที่ ๖

การเงิน

- ข้อที่ ๑๓ คณะกรรมการกองทุนฯ ซึ่งได้รับการแต่งตั้งตามมติที่ประชุม ๒ ใน ๓ เป็นผู้มีอำนาจอนุมัติการเบิกจ่าย ตามแผนงานและงบประมาณที่ได้รับอนุมัติจากคณะกรรมการกองทุนฯ ดังต่อไปนี้

กองทุนพัฒนาหมู่บ้านรอบพื้นที่เมืองแรลิกไนต์ ต้องมีผู้อำนวยการฝ่ายวางแผนและบริหาร เมืองแม่เมาะเป็นผู้ลงนามในการเบิกจ่ายทุกครั้ง และให้ตัวแทนภาคประชาชน ได้แก่ กำนันประจำตำบล หรือผู้แทนภาคประชาชนร่วม คือ ผู้ใหญ่บ้านที่ถูกคัดเลือก ให้เป็นผู้ลงนามร่วม ประกอบด้วย

ตำบลแม่เมาะ	ผู้ใหญ่บ้านแม่เมาะสถานี
ตำบลสบป่าด	ผู้ใหญ่บ้านสบเมาะ
ตำบลบ้านดง	ผู้ใหญ่บ้านสวนป่าแม่เมาะ
ตำบลจางเหนือ	ผู้ใหญ่บ้านปางแท่น
ตำบลนาสัก	ผู้ใหญ่บ้านแม่จาง
ตำบลบ้านเสด็จ	ผู้ใหญ่บ้านจำคำ

กองทุนเฝ้าระวังสุขภาพประชาชนรอบพื้นที่เมืองแรลิกไนต์ ต้องมีผู้อำนวยการฝ่ายวางแผนและบริหารเมืองแม่เมาะเป็นผู้ลงนามในการเบิกจ่ายทุกครั้ง และให้ตัวแทนด้านสาธารณสุข ได้แก่ หัวหน้ากลุ่มงานบริการปฐมภูมิและองค์รวมโรงพยาบาลแม่เมาะ ผู้อำนวยการโรงพยาบาลส่งเสริมสุขภาพประจำตำบล หรือผู้แทนภาคประชาชน คือ กำนันประจำตำบล เป็นผู้ลงนามร่วม

- ข้อที่ ๑๔ หากมีเหตุขัดข้องในการเบิกจ่าย ให้คณะกรรมการกองทุนฯ พิจารณา โดยให้ถือเสียงข้างมากของ มติที่ประชุมคณะกรรมการกองทุนฯ

หมวดที่ ๗
การแก้ไขเพิ่มเติมระเบียบการบริหารกองทุนฯ

ข้อที่ ๑๕ การแก้ไขเพิ่มเติมระเบียบการบริหารกองทุนฯ จะกระทำได้โดยมติที่ประชุมคณะกรรมการกองทุนฯ ซึ่งต้องมีกรรมการกองทุนฯ เข้าร่วมประชุมไม่น้อยกว่า ๓ ใน ๔ ของจำนวนกรรมการกองทุนฯ ทั้งหมด และมีมติให้แก้ไขหรือเพิ่มเติมระเบียบการบริหารกองทุนฯ ด้วยคะแนนเสียงไม่น้อยกว่า ๓ ใน ๔ ของจำนวนกรรมการที่เข้าร่วม

หมวดที่ ๘
การยกเลิกกองทุนฯ

ข้อที่ ๑๖ กองทุนฯ จะยกเลิกได้ก็ต่อเมื่อหยุดการทำเหมือง หรือสิ้นอายุประทานบัตรของ กฟผ. แล้ว
ข้อที่ ๑๗ เงินกองทุนฯ ที่เหลือหลังจากได้ชำระบัญชีเป็นที่เรียบร้อยแล้ว ให้คณะกรรมการกองทุนฯ พิจารณาความเหมาะสมในการนำเงินดังกล่าวมาใช้ประโยชน์แก่ชุมชนของแต่ละตำบลต่อไป
ทั้งนี้ ตั้งแต่บัดนี้เป็นต้นไป



(นายประจวบ คอนสัมพันธ์)

ผู้อำนวยการฝ่ายวางแผนและบริหารเหมืองแม่เมาะ
ประธานคณะกรรมการมวลชนสัมพันธ์ โครงการเหมืองแร่ลิคไนต์แม่เมาะ
การไฟฟ้าฝ่ายผลิตแห่งประเทศไทย อำเภอแม่เมาะ จังหวัดลำปาง

เอกสารแนบ ๓

รายงานการประชุมคณะกรรมการมวลชนสัมพันธ์

โครงการเหมืองแร่ลิกไนต์แม่เมาะ

การไฟฟ้าฝ่ายผลิตแห่งประเทศไทย

อำเภอแม่เมาะ จังหวัดลำปาง

ครั้งที่ ๑/๒๕๖๓

ครั้งที่ ๒/๒๕๖๓

รายงานการประชุมคณะกรรมการมวลชนสัมพันธ์
โครงการเหมืองแร่ลิกันต์ การไฟฟ้าฝ่ายผลิตแห่งประเทศไทย อำเภอแม่เมาะ จังหวัดลำปาง
ครั้งที่ ๑/๒๕๖๓ วันพุธที่ ๑๒ กุมภาพันธ์ ๒๕๖๓ เวลา ๑๓.๓๐ น.
ณ ห้องประชุม M.๑ อาคารที่ทำการเหมือง

.....

ผู้มาประชุม

ที่ปรึกษาคณะกรรมการมวลชนสัมพันธ์

๑. พระครูสุนทรปัญญาคม		เจ้าคณะตำบลนาสัก
๒. นายพิทักษ์ วิชาญ		สาธารณสุขอำเภอเมืองลำปาง
๓. นายถวิล สกุลวรรณวงศ์		สาธารณสุขอำเภอแม่เมาะ
๔. น.ส.เจชลิน กาทิวรงค์		(แทน) ผู้แทนจากอุตสาหกรรมจังหวัดลำปาง (ฝ่ายเหมืองแร่)
๕. นายบุญศักดิ์ นาคอ่อน		ผู้อำนวยการโรงเรียนสบป่าดวิทยา
๖. น.ส.นพวรรณ แก้วร่วมวงศ์		ผู้อำนวยการโรงเรียนสบเมาะวิทยา
๗. นายสุภาพ หงส์สามสิบเจ็ด		ผู้อำนวยการโรงเรียนกอรกวางเหนือพิทยาสวรรค์
๘. นางทิพพา ใจใหญ่		ผู้อำนวยการโรงเรียนสบจางวิทยา
๙. นางเบญจวรรณ ศรีคำ		(แทน) ผู้อำนวยการโรงเรียนบ้านจำค่า
๑๐. นางนพทรสนธิ์ พานศิริวรกุล		(แทน) ผู้อำนวยการโรงเรียนชุมชนบ้านทราย

คณะกรรมการมวลชนสัมพันธ์

๑. นายประจวบ ดอนคำมูล		ผู้ช่วยผู้อำนวยการฝ่ายวางแผนและบริหารเหมืองแม่เมาะ
๒. นายสุขเกษม สุริยา		นายกองค์การบริหารส่วนตำบลสบป่าด
๓. น.ส.บุษราคัม แจ่มเครือ		(แทน) นายกองค์การบริหารส่วนตำบลบ้านดง
๔. นายสว่าง จากำมา		นายกองค์การบริหารส่วนตำบลจางเหนือ
๕. นายบุญเทียน กาคำ		นายกองค์การบริหารส่วนตำบลนาสัก
๖. นางชลธิชา จันทรประเสริฐ		(แทน) นายกองค์การบริหารส่วนตำบลบ้านเสด็จ
๗. นางอินธิลา ไชยวงศ์ษา		รองปลัดองค์การบริหารส่วนตำบลบ้านเสด็จ
๘. นางกัญญา กั้นเอ๋ย		(แทน) ประธานสภาองค์การบริหารส่วนตำบลบ้านดง
๙. นายไพรัตน์ เมืองดี		กำนันตำบลแม่เมาะ
๑๐. นายถนอม กุลพินิจมาลา		กำนันตำบลบ้านสบป่าด
๑๑. นายประสงค์ คำฟูบุตร		กำนันตำบลบ้านดง
๑๒. นายมนตรี จำปาคำ		กำนันตำบลนาสัก
๑๓. นางเอมอร ณ ลำปาง		ผู้อำนวยการกองสาธารณสุขและสิ่งแวดล้อม
๑๔. นายณัฐพงษ์ อบแก้ว		ผู้ใหญ่บ้านห้วยเป็ด หมู่ ๑
๑๕. นายบุญมา เกียงแก้ว		ผู้ใหญ่บ้านห้วยรากไม้ หมู่ ๒
๑๖. นายอนันต์ กั้นทะอู		ผู้ใหญ่บ้านทางสูง หมู่ ๓
๑๗. นางสาวอำไพ สมดวง		ผู้ใหญ่บ้านแม่เมาะสถานี หมู่ ๔
๑๘. นายคำภา บุญมา		ผู้ใหญ่บ้านปางชัย หมู่ ๕
๑๙. นางแสงจันทร์ มูลขาว		ผู้ใหญ่บ้านห้วยคิง หมู่ ๖

๒๐. นางอริสสร่า	เครือบุญมา	ผู้ใหญ่บ้านนาแถม หมู่ ๗
๒๑. นางเบญจวรรณ	ชัตติยากุล	ผู้ใหญ่บ้านเวียงสวรรค์ หมู่ ๙
๒๒. นางสาวลักษณ์	เตชนันต์	ผู้ใหญ่บ้านนาแถมพัฒนา หมู่ ๑๑
๒๓. นายสมศักดิ์	พุบตร	ผู้ใหญ่บ้านเวียงหงส์ล้านนา หมู่ ๑๒
๒๔. นางจันทร์ศรี	วงศ์อ้าย	ผู้ใหญ่บ้านสบเต็น หมู่ ๒
๒๕. นายสมจิต	วงศ์ปิ่น	ผู้ใหญ่บ้านสวนป่าแม่จาง หมู่ ๓
๒๖. นายศรีทวน	พาทุม	ผู้ใหญ่บ้านสบเมาะ หมู่ ๔
๒๗. นางสาวโสภ่า	อินทวงศ์	ผู้ใหญ่บ้านห้วยรากไม้ หมู่ ๕
๒๘. นายศรีบุตร	มะติยา	ผู้ใหญ่บ้านปางต้นปิ่น หมู่ ๖
๒๙. นางอรกานต์	ไชยทอง	(แทน) ผู้ใหญ่บ้านใหม่ฉลองราช หมู่ ๘
๓๐. นายสุคำ	วังซ้าย	ผู้ใหญ่บ้านดง หมู่ ๒
๓๑. นายนิพล	อัครวิวัฒน์	ผู้ใหญ่บ้านท่าสี่ หมู่ ๓
๓๒. นายดี	นันทะเสน	(แทน) ผู้ใหญ่บ้านจำปุย หมู่ ๔
๓๓. นายสมชาติ	รักษ์สองพลู	ผู้ใหญ่บ้านกลาง หมู่ ๕
๓๔. นายแก้ว	ลาภมา	ผู้ใหญ่บ้านแม่สำน หมู่ ๖
๓๕. นายประจักษ์	ชาติสืบ	ผู้ใหญ่บ้านสวนป่าแม่เมาะ หมู่ ๗
๓๖. ว่าที่ ร.ต.ธนพงษ์พันธ์	เกียงแก้ว	ผู้ใหญ่บ้านห้วยฝายหลายทุ่ง หมู่ ๘
๓๗. นายสุวิน	รูปทอง	ผู้ใหญ่บ้านปางแท่น หมู่ ๑
๓๘. นายบุญเทียม	จันทร์วงศ์	ผู้ใหญ่บ้านกอรวก หมู่ ๓
๓๙. นางสมจิต	พลเคน	ผู้ใหญ่บ้านทาน หมู่ ๔
๔๐. นายณัฐวุฒิ	สุยะสืบ	ผู้ใหญ่บ้านวังตม หมู่ ๕
๔๑. นายดี	อินเตชะ	ผู้ใหญ่บ้านนาสันติราษฎร์ หมู่ ๖
๔๒. นายฉลองชัย	ทิพย์ธารากร	ผู้ใหญ่บ้านจางเหนือพัฒนา หมู่ ๗
๔๓. นายรัตน์	อุหม่อง	ผู้ใหญ่บ้านแม่จาง หมู่ ๑
๔๔. นายดำเนิน	สังขวาริ	ผู้ใหญ่บ้านปางป้วย หมู่ ๒
๔๕. นายกิตติชัย	กันแก้ว	ผู้ใหญ่บ้านวังน้ำตอง หมู่ ๓
๔๖. นายสว่าง	วงศ์นาสั๊ก	ผู้ใหญ่บ้านนาสั๊ก หมู่ ๔
๔๗. นางพรรณวิไล	จันทร์วงศ์	ผู้ใหญ่บ้านสบจาง หมู่ ๖
๔๘. นายศรีมา	แก้วรวม	ผู้ใหญ่บ้านแม่หลวง หมู่ ๗
๔๙. นายณรงค์เดช	วงศ์อ้าย	ผู้ใหญ่บ้านช่วงม่วง หมู่ ๘
๕๐. นายสุภาพ	คำพุบตร	ผู้ใหญ่บ้านจำค่า หมู่ ๒
๕๑. ว่าที่ ร.ต.ธินยุท	ธรรมสิทธิ์	ผู้ใหญ่บ้านทรายทอง หมู่ ๓
๕๒. นายเป็ง	สุวรรณ	(แทน) ผู้ใหญ่บ้านปางอ้อม หมู่ ๔
๕๓. น.ส.สุทิตา	แก้วอินถา	(แทน) ผู้ใหญ่บ้านห้วยยาง หมู่ ๖
๕๔. นายสมจิตร	ปัญญาทา	ผู้ใหญ่บ้านห้วยน้ำเค็ม หมู่ ๗
๕๕. น.ส.บุญเทียม	วงศ์อ่อน	(แทน) ผู้ใหญ่บ้านเมาะพัฒนา หมู่ ๑๒
๕๖. นายไชยวุฒิ	หลักฐาน	ผู้ใหญ่บ้านห้วยยางพัฒนา หมู่ ๑๔
๕๗. นายองอาจ	พรหมพิง	ผู้ใหญ่บ้านห้วยหลวงพัฒนา หมู่ ๑๕

๕๘. นายประทีป	รุ่มรวย	ผู้ใหญ่บ้านห้วยเตี๋ยพัฒนา หมู่ ๑๖
๕๙. นายองอาจ	ทองสุข	ประธาน อสม.บ้านห้วยเป็ด หมู่ ๑
๖๐. นางเพ็ชรชลิย์	สมดวง	ประธาน อสม.บ้านห้วยรากไม้ หมู่ ๒
๖๑. นางศิริพร	วงศ์คำ	ประธาน อสม.บ้านทางสูง หมู่ ๓
๖๒. นางวราพร	เย็นชุ่ม	ประธาน อสม.บ้านแม่เมาะสถานี หมู่ ๔
๖๓. นางพัชรี	ไชยะเสน	ประธาน อสม.บ้านปางชัย หมู่ ๕
๖๔. นางศรีไพ	สุปน	ประธาน อสม.บ้านห้วยคิง หมู่ ๖
๖๕. นางวันดี	ผาทอง	ประธาน อสม.บ้านใหม่นาแฆม หมู่ ๗
๖๖. นางอรวรรณ	ศรีพจน์	ประธาน อสม.บ้านเวียงสวรรค์ หมู่ ๘
๖๗. นางพิกุล	ทาสวรรณ	ประธาน อสม.บ้านใหม่มงคล หมู่ ๑๐
๖๘. นางปัทมาภรณ์	อาจัญญภรณ์	ประธาน อสม.บ้านนาแฆมพัฒนา หมู่ ๑๑
๖๙. นางฟองจันทร์	อินทร์จักร	ประธาน อสม.บ้านนาเวียงหงส์ล้านนา หมู่ ๑๒
๗๐. นางสาวพรยงรี	สุริยา	ประธาน อสม.บ้านสบป่าด หมู่ ๑
๗๑. นางอัมพร	วงศ์อ้าย	ประธาน อสม.บ้านสบเตี๋ย หมู่ ๒
๗๒. นางแสงหล้า	ทองใหญ่	ประธาน อสม.บ้านสวนป่าแม่จาง หมู่ ๓
๗๓. นายสำราญ	พุลจันทร์	ประธาน อสม.บ้านสบเมาะ หมู่ ๔
๗๔. นางบุญส่ง	ลูใจคำ	ประธาน อสม.บ้านห้วยรากไม้ หมู่ ๕
๗๕. นายสวัสดิ์	วงศ์ชมภู	ประธาน อสม.บ้านปางตันปิน หมู่ ๖
๗๖. นางดา	รินคำ	ประธาน อสม.บ้านแม่เกี๋ยง หมู่ ๗
๗๗. นางรัตนา	อู่เงิน	ประธาน อสม.บ้านใหม่ฉลองราช หมู่ ๘
๗๘. นางยุพิน	วงศ์อะทะ	ประธาน อสม. บ้านห้วยฝาย หมู่ ๑
๗๙. น.ส.ขวัญเรือน	ปินตาเชื้อ	ประธาน อสม.บ้านดง หมู่ ๒
๘๐. นางพัชราภรณ์	อัศววิวัฒนา	ประธาน อสม.บ้านท่าสี่ หมู่ ๓
๘๑. นางอารีย์	บุญแพร่	ประธาน อสม.บ้านจำปุย หมู่ ๔
๘๒. นายอินจันทร์	อินตา	ประธาน อสม.บ้านกลาง หมู่ ๕
๘๓. นางรัตนภาพร	สอนเชื่อน	ประธาน อสม.บ้านสวนป่าแม่มาะ หมู่ ๗
๘๔. นางคำป็น	ต้นสีบ	ประธาน อสม.บ้านห้วยฝายหลายทุ่ง หมู่ ๘
๘๕. นายธนาวุธ	สุวรรณนัง	(แทน) ประธาน อสม.บ้านนาแฆ หมู่ ๒
๘๖. น.ส.สมเพียร	อุ่นเรือน	(แทน) ประธาน อสม.บ้านกอรอก หมู่ ๓
๘๗. นางโสภา	อินตะวงศ์	ประธาน อสม.บ้านวังตม หมู่ ๕
๘๘. นางยุพิน	กันธियाใจ	ประธาน อสม.บ้านจางเหนือพัฒนา หมู่ ๗
๘๙. นางมาณี	กันทะวงศ์	ประธาน อสม.บ้านแม่จาง หมู่ ๑
๙๐. นางเกตนรินทร์	หล้าวงศา	ประธาน อสม.บ้านวังน้ำตอง หมู่ ๓
๙๑. นางจินดา	ศรีใจวงศ์	ประธาน อสม.บ้านช่วงม่วง หมู่ ๘
๙๒. น.ส.มवलักษ์	สุยะสีบ	ประธาน อสม.บ้านทุ่งเลางาม หมู่ ๙
๙๓. นางนงเยาว์	จันตะวงศ์	ประธาน อสม.บ้านจำคำ หมู่ ๒
๙๔. นายสุพล	สีบใจ	(แทน) ประธาน อสม.บ้านทรายทอง หมู่ ๓
๙๕. นางคำน้อย	จันท์ตะเครือ	ประธาน อสม.บ้านปางอ้อม หมู่ ๔

๙๖.นางสมพร ปาเคื้อ
 ๙๗.นางน้อย ปัญญาทา
 ๙๘.นางอำพรรัตน์ งามชุมทศ
 ๙๙.นางสงวนศรี วงศ์แก้วมูล
 ๑๐๐.นางคำสุข ศรีสุวรรณ
 ๑๐๑.นางอัสตาภรณ์ ต๊ะพันธ์
 ๑๐๒.นางฟองคำ โพธิ์ขึ้น
 ๑๐๓.นางทิพย์วรรณ ปิงแก้ว
 ๑๐๔.นางวรรณต์ฐิตา สิทธิฤทธิ์
 ๑๐๕.นายเจริญ จักร์เครือ
 ๑๐๖.นายวีรพงษ์ ศรีวิไลนุรักษ์
 ๑๐๗.นายรัฐพงษ์ แสนคำวงศ์
 ๑๐๘.นางศศิธร ศรีวิไลนุรักษ์
 ๑๐๙.นายมีศักดิ์ คำต้อยเครือ
 ๑๑๐.นายธีรยุทธ โพธิ์สุข
 ๑๑๑.นายเกษา ยอดยิ่ง
 ๑๑๒.นายสุนทร ดาวประเสริฐ
 ๑๑๓.นางเกษศิริรินทร์ แปงเสน
 ๑๑๔.น.ส.ศิริกัลยา สุทธิวัฒน์

ประธาน อสม.บ้านห้วยยาง หมู่ ๖
 ประธาน อสม.บ้านห้วยนาเค็ม หมู่ ๗
 ประธาน อสม.บ้านทรายทองพัฒนา หมู่ ๑๐
 ประธาน อสม.บ้านเกาะพัฒนา หมู่ ๑๒
 ประธาน อสม.บ้านห้วยยางพัฒนา หมู่ ๑๔
 ประธาน อสม.บ้านห้วยหลวงพัฒนา หมู่ ๑๕
 ประธาน อสม.บ้านห้วยเตี๋ยพัฒนา หมู่ ๑๖
 หัวหน้ากลุ่มงานบริการปฐมภูมิและองค์รวมโรงพยาบาลแม่เมาะ
 ผู้อำนวยการโรงพยาบาลส่งเสริมสุขภาพตำบลบ้านสบป่าด
 ผู้อำนวยการโรงพยาบาลส่งเสริมสุขภาพตำบลบ้านท่าสี่
 ผู้อำนวยการโรงพยาบาลส่งเสริมสุขภาพตำบลบ้านกอรอก
 ผู้อำนวยการโรงพยาบาลส่งเสริมสุขภาพตำบลบ้านทาน
 ผู้อำนวยการโรงพยาบาลส่งเสริมสุขภาพตำบลบ้านใหม่รัตนโกสินทร์
 ผู้อำนวยการโรงพยาบาลส่งเสริมสุขภาพตำบลบ้านทรายทอง
 ผู้อำนวยการโรงพยาบาลส่งเสริมสุขภาพตำบลบ้านจำค่า
 หัวหน้ากองการแพทย์และอนามัยโรงไฟฟ้าแม่เมาะ
 หัวหน้ากองชุมชนสัมพันธ์
 หัวหน้ากองสิ่งแวดล้อมเหมือง
 หัวหน้าแผนกวิชาการสิ่งแวดล้อมเหมือง

ผู้ไม่มาประชุม

๑. พระครูอุปถัมภ์ปญญาคม ผลบุญโย
 ๒. พระครูมัญญกิจปรีชา
 ๓. พระครูสถิตยวัตรพินิต
 ๔. พระครูสุนทรบุญญาคม
 ๕. พระครูวิสุทธิศิลป์ประสิทธิ์
 ๖. นางรัตนา พุทธวงศ์
 ๗. น.ส.อภิญา บัวละวงศ์
 ๘. นางคันสนีย์ คงแจง
 ๙. น.ส.สุภาภรณ์ บุญสารวัง
 ๑๐.นางดวงนภา จุลละสร
 ๑๑.น.ส.มลิวรรณ พิมสาร
 ๑๒.นายกระสิน เขียวปิง
 ๑๓.นายถนอม อุปวัฒนันท์
 ๑๔.นายยงเกียรติ อินทรเดช
 ๑๕.นางศิริพร เครือวงศ์
 ๑๖.นายสมคิด เครือสบจาง
 ๑๗.นายเกษม มงคลเกียรติชัย

เจ้าคณะอำเภอแม่เมาะ
 เจ้าคณะตำบลแม่เมาะ เขต ๒
 เจ้าคณะตำบลบ้านดง
 เจ้าคณะประจำตำบลจางเหนือ
 เจ้าคณะตำบลบ้านเสด็จ
 พัฒนาการประจำตำบลแม่เมาะ
 พัฒนาการประจำตำบลสบป่าด
 พัฒนาการประจำตำบลบ้านดง
 พัฒนาการประจำตำบลจางเหนือ
 พัฒนาการประจำตำบลนาสัก
 พัฒนาการประจำตำบลบ้านเสด็จ
 ผู้อำนวยการโรงพยาบาลแม่เมาะ
 ผู้อำนวยการโรงเรียนแม่เมาะวิทยา
 ผู้อำนวยการโรงเรียนบ้านท่าสี่
 หัวหน้าสำนักปลัดองค์การบริหารส่วนตำบลบ้านดง
 ประธานสภาองค์การบริหารส่วนตำบลจางเหนือ
 ผู้ช่วยผู้อำนวยการฝ่ายวางแผนและบริหารเหมืองแม่เมาะ-๒

๑๘. นายชูชีพ	บุญนาค	นายกเทศมนตรีตำบลแม่เกาะ
๑๙. นายผจญ	ชุ่มวังค์	กำนันตำบลจางเหนือ
๒๐. นายสันต์	แก้วประเทศ	ผู้ใหญ่บ้านแม่หลง หมู่ ๘
๒๑. นายสิงห์คาน	มหามิตร	ผู้ใหญ่บ้านสบป่าด หมู่ ๑
๒๒. นายบุญสวัสดิ์	โบพันธ์	ผู้ใหญ่บ้านทุ่งเลางาม หมู่ ๙
๒๓. นายสนิท	วังสุนันท์	ผู้ใหญ่บ้านทรายทองพัฒนา หมู่ ๑๐
๒๔. นางกัลยา	วงศ์สถิตย์	ประธาน อสม.บ้านแม่หลง หมู่ ๘
๒๕. นายพิเชษฐ์	ทิงวา	ประธาน อสม.บ้านแม่สำน หมู่ ๖
๒๖. นางจิรพร	หล้าปาวงค์	ประธาน อสม.บ้านปางแท่น หมู่ ๑
๒๗. นางสาวอำพร	อินเขียวสาย	ประธาน อสม.บ้านทาน หมู่ ๔
๒๘. นางวิจิตร	ใหม่แก้วสุข	ประธาน อสม.บ้านนาสันติราษฎร์ หมู่ ๖
๒๙. นางสมจิต	ครองราษฎร์	ประธาน อสม.บ้านปางป่วย หมู่ ๒
๓๐. นางกัลยา	เปี้ยสาย	ประธาน อสม.บ้านนาสัก หมู่ ๔
๓๑. นางสุกัญญา	อินกาวิ	ประธาน อสม.บ้านใหม่รัตนโกสินทร์ หมู่ ๕
๓๒. นายดอน	มะโนปิน	ประธาน อสม.บ้านสบจาง หมู่ ๖
๓๓. นางวัฒนา	แสนทิ	ประธาน อสม.บ้านแม่หลวง หมู่ ๗
๓๔. นายสุรศักดิ์	ลัมสุวรรณ	หัวหน้ากองความปลอดภัย อาชีวอนามัย และสภาพแวดล้อมในการทำงาน

ผู้เข้าร่วมประชุม

๑. นางสุภาวดี	ยิ้มบางอ้อ	พยาบาลวิชาชีพชำนาญการ
๒. นายศุภชัย	ไชยมิตรชิต	ผู้จัดการตำบลนาสัก
๓. นางสาวทอง	วงศ์แก้วมูล	ผู้ช่วยผู้ใหญ่บ้านหัวฝายหลายทุ่ง
๔. น.ส.สุดธิดา	ปงหาญ	ช่างระดับ ๗ แผนกส่งเสริมความสัมพันธ์ชุมชน
๕. น.ส.พรพรรณ	หวังประดิษฐ์	นักวิทยาศาสตร์ระดับ ๖ กองสิ่งแวดล้อมเหมือง
๖. น.ส.กรวีร์	หงษ์ไต้	นักวิทยาศาสตร์ระดับ ๕ กองสิ่งแวดล้อมเหมือง
๗. น.ส.นุชรินทร์	ตีะวงศ์ษา	คนชำนาญงาน กองสิ่งแวดล้อมเหมือง

เปิดประชุมเวลา ๑๓.๔๕ น.

ระเบียบวาระที่ ๑ เรื่องแจ้งให้ที่ประชุมทราบ

๑.๑ แจ้งความคืบหน้าการโอนเงินเข้าบัญชีกองทุนทั้ง ๖ ตำบล ดังนี้

- บัญชีกองทุนเฝ้าระวังสุขภาพประชาชนเหมืองแร่ลิกันต์

เลขาฯ ชี้แจงเรื่องการนำเงินเข้าบัญชีกองทุนเฝ้าระวังสุขภาพประชาชนรอบพื้นที่เหมืองแร่ลิกันต์ ประจำปี ๒๕๖๓ ทั้ง ๖ ตำบล ตำบลละ ๑๐๐,๐๐๐ บาท ซึ่งดำเนินการแล้วเสร็จไปเมื่อวันที่ ๒๑ มกราคม ๒๕๖๓ แสดงรายละเอียดดังตารางที่ ๑

ตารางที่ ๑ รายละเอียดบัญชีกองทุนเฝ้าระวังสุขภาพประชาชนรอบพื้นที่เหมืองแร่ลิกันต์

ตำบล	ยอดเงินคงเหลือ จากปี ๒๕๖๒ (บาท)	ยอดเงินนำเข้า ประจำปี ๒๕๖๓ (บาท)	ยอดเงินรวม (บาท)	หมายเหตุ
แม่เกาะ	๑๙,๐๒๒.๑๕	๑๐๐,๐๐๐	๑๑๙,๐๒๒.๑๕	เบิกเป็นค่าใช้จ่ายในการจัดประชุมครั้งที่ ๑/๒๕๖๓ จำนวน ๕,๑๕๐ บาท
สบป่าด	๓๒,๐๘๙.๔๐	๑๐๐,๐๐๐	๑๓๒,๐๘๙.๔๐	เบิกเป็นค่าใช้จ่ายในการจัดประชุมครั้งที่ ๑/๒๕๖๓ จำนวน ๓,๘๐๐ บาท
บ้านดง	๓๓,๓๐๘.๙๖	๑๐๐,๐๐๐	๑๓๓,๓๐๘.๙๖	เบิกเป็นค่าใช้จ่ายในการจัดประชุมครั้งที่ ๑/๒๕๖๓ จำนวน ๓,๙๕๐ บาท
จางเหนือ	๒๒,๖๓๐.๘๘	๑๐๐,๐๐๐	๑๒๒,๖๓๐.๘๘	เบิกเป็นค่าใช้จ่ายในการจัดประชุมครั้งที่ ๑/๒๕๖๒ ๔,๒๐๐ บาท
นาสัก	๒๘,๘๕๙.๙๖	๑๐๐,๐๐๐	๑๒๘,๘๕๙.๙๖	เบิกเป็นค่าใช้จ่ายในการจัดประชุมครั้งที่ ๑/๒๕๖๓ จำนวน ๓,๙๕๐ บาท
บ้านเสด็จ	๒๑,๘๙๗.๘๘	๑๐๐,๐๐๐	๑๒๑,๘๙๗.๘๘	เบิกเป็นค่าใช้จ่ายในการจัดประชุมครั้งที่ ๑/๒๕๖๓ จำนวน ๕,๐๐๐ บาท

- บัญชีกองทุนพัฒนาหมู่บ้านรอบพื้นที่เหมืองแร่ลิกันต์

เลขาฯ ชี้แจงเรื่องการนำเงินเข้าบัญชีกองทุนพัฒนาหมู่บ้านรอบพื้นที่เหมืองแร่ลิกันต์ ประจำปี ๒๕๖๓ ทั้ง ๖ ตำบล ตำบลละ ๑๐๐,๐๐๐ บาท ซึ่งดำเนินการแล้วเสร็จไปเมื่อวันที่ ๒๑ มกราคม ๒๕๖๓ แสดงรายละเอียดดังตารางที่ ๒

ตารางที่ ๒ รายละเอียดบัญชีกองทุนพัฒนาหมู่บ้านรอบพื้นที่เหมืองแร่ลิกไนต์

ตำบล	ยอดเงินคงเหลือ จากปี ๒๕๖๒ (บาท)	ยอดเงินนำเข้า ประจำปี ๒๕๖๓ (บาท)	ยอดเงินรวม (บาท)	หมายเหตุ
แม่เมาะ	๔,๓๖๕.๓๐	๑๐๐,๐๐๐	๙๙,๒๑๕.๓๐	เบิกเป็นค่าใช้จ่ายในการจัดประชุมครั้งที่ ๑/๒๕๖๓ จำนวน ๕,๑๕๐ บาท
สบป่าด	๔,๘๐๐.๔๒	๑๐๐,๐๐๐	๑๐๕,๐๐๐.๔๒	เบิกเป็นค่าใช้จ่ายในการจัดประชุมครั้งที่ ๑/๒๕๖๓ จำนวน ๓,๘๐๐ บาท
บ้านดง	๑๒,๐๓๖.๗๘	๑๐๐,๐๐๐	๑๐๘,๐๘๖.๗๘	เบิกเป็นค่าใช้จ่ายในการจัดประชุมครั้งที่ ๑/๒๕๖๓ จำนวน ๓,๙๕๐ บาท
จางเหนือ	๑๕,๐๖๓.๗๒	๑๐๐,๐๐๐	๑๑๐,๘๖๓.๗๒	เบิกเป็นค่าใช้จ่ายในการจัดประชุมครั้งที่ ๑/๒๕๖๒ ๔,๒๐๐ บาท
นาสัก	๑๓,๔๘๐.๙๔	๑๐๐,๐๐๐	๑๐๙,๕๓๐.๙๔	เบิกเป็นค่าใช้จ่ายในการจัดประชุมครั้งที่ ๑/๒๕๖๓ จำนวน ๓,๙๕๐ บาท
บ้านเสด็จ	๗,๙๒๐.๕๖	๑๐๐,๐๐๐	๑๐๒,๙๒๐.๕๖	เบิกเป็นค่าใช้จ่ายในการจัดประชุมครั้งที่ ๑/๒๕๖๓ จำนวน ๕,๐๐๐ บาท

๑.๒ แจ้งสรุปการใช้งบประมาณจากกองทุนพัฒนาหมู่บ้านรอบพื้นที่เหมืองแร่ลิกไนต์ และกองทุนเฝ้าระวัง
สุขภาพประชาชนรอบพื้นที่เหมืองแร่ลิกไนต์ ประจำปี ๒๕๖๒

เลขหา ซี่แจงการใช้งบประมาณจากกองทุนพัฒนาฯ ประจำปี ๒๕๖๒ รายละเอียดดังตารางที่ ๓

ตารางที่ ๓ แสดงรายละเอียดการใช้งบประมาณจากกองทุนพัฒนาหมู่บ้านรอบพื้นที่เหมืองแร่ ประจำปี ๒๕๖๒

ตำบล	จำนวนโครงการภายใต้ กองทุนพัฒนาฯ	ความคืบหน้าการ ดำเนินโครงการ	งบประมาณ (บาท)	คงเหลือ (บาท)
แม่เมาะ	๑๐ โครงการ	ครบถ้วน	๑๒๐,๐๐๐	๒๐
สบป่าด	๘ โครงการ	ครบถ้วน	๑๖๐,๐๐๐	ใช้หมด
บ้านดง	๘ โครงการ	ครบถ้วน	๑๒๐,๐๐๐	๕๐
จางเหนือ	๒ โครงการ	ครบถ้วน	๑๗๐,๐๐๐	ใช้หมด
นาสัก	๑ โครงการ	ครบถ้วน	๑๕๐,๐๐๐	๖,๐๐๐
บ้านเสด็จ	๒ โครงการ	ครบถ้วน	๘๔,๐๐๐	ใช้หมด

๑.๓ แจ้งความคืบหน้าการจัดส่งรายงานผลการดำเนินงานบริหารจัดการกองทุน สำหรับโครงการเหมืองแร่
ลิกไนต์ ประจำปี ๒๕๖๒ ตามแนวทางของกรมอุตสาหกรรมพื้นฐานและการเหมืองแร่

เลขหา ฝ่ายเลขหา ได้จัดทำรายงานแผนและผลการดำเนินงานฯ ประจำปี ๒๕๖๒ เสร็จแล้ว อยู่ใน
ระหว่างดำเนินการจัดส่งให้หน่วยงานราชการ

๑.๔ แจ้งผลการตรวจสุขภาพประชาชนภายใต้โครงการกองทุนเฝ้าระวังสุขภาพประชาชนเมืองแรรลิกไนต์ ประจำปี ๒๕๖๒ โดยโรงพยาบาลแม่เมาะ

เลขที่ แจ้งจำนวนผู้เข้ารับการตรวจสุขภาพทั้ง ๖ ตำบล มีจำนวน ๑,๔๘๓ คน พบผู้มีผลเอ็กซเรย์ผิดปกติ ต้องพบแพทย์ จำนวน ๘๙ คน รายละเอียดดังตารางที่ ๔

ตารางที่ ๔ แสดงจำนวนผู้มีผลเอ็กซเรย์ผิดปกติต้องพบแพทย์ จากโครงการตรวจสุขภาพประจำปี ๒๕๖๒

ตำบล	จำนวนผู้มาตรวจสุขภาพ (คน)	จำนวนผู้มีผลเอ็กซเรย์ผิดปกติต้องพบแพทย์ (คน)
แม่เมาะ	๒๘๘	๑๙
สบป่าด	๒๖๙	๑๖
บ้านดง	๑๘๙	๑๓
จางเหนือ	๒๑๕	๗
นาสัก	๑๙๖	๘
บ้านเสด็จ	๓๒๖	๑๙

คุณสมบัติฯ สรุปภาพรวมผลการตรวจสุขภาพประชาชนทั้ง ๖ ตำบล มีผู้ที่เข้ารับการตรวจทั้งหมด ๑,๔๘๓ คน แบ่งเป็นตำบลแม่เมาะ ๒๘๘ คน ตำบลสบป่าด ๒๖๙ คน ตำบลบ้านดง ๑๘๙ คน ตำบลจางเหนือ ๒๑๕ คน ตำบลนาสัก ๑๙๖ คน และตำบลบ้านเสด็จ ๓๒๖ คน โดยผู้เข้ารับการตรวจสุขภาพส่วนใหญ่ช่วงอายุ ๕๑-๖๐ ปี รายละเอียดดังภาพที่ ๑

กราฟแสดงจำนวนช่วงอายุของประชาชน(คน)

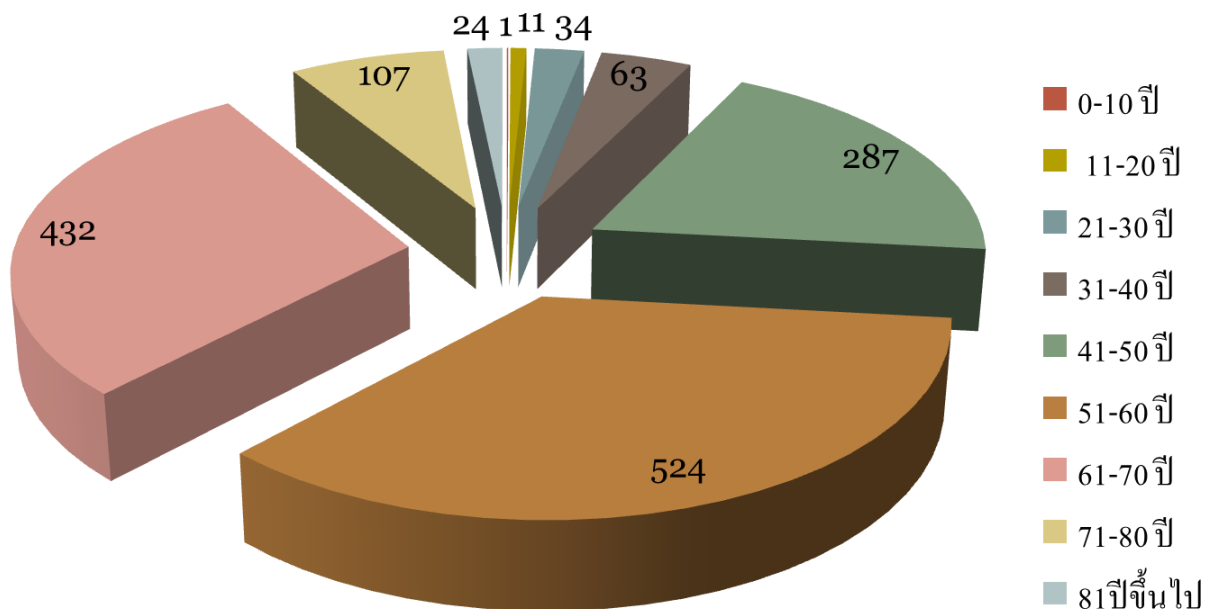

ภาพที่ ๑ จำนวนคนของประชาชนที่เข้ารับการตรวจแยกตามช่วงอายุ

จากการสัมภาษณ์พบว่าผู้เข้ารับการตรวจส่วนใหญ่มีปัจจัยเสี่ยง ได้แก่ โรคประจำตัว สูบบุหรี่ และดื่มสุรา สามารถแยกผลเป็นรายตำบลได้ดังภาพที่ ๒ ถึง ภาพที่ ๔

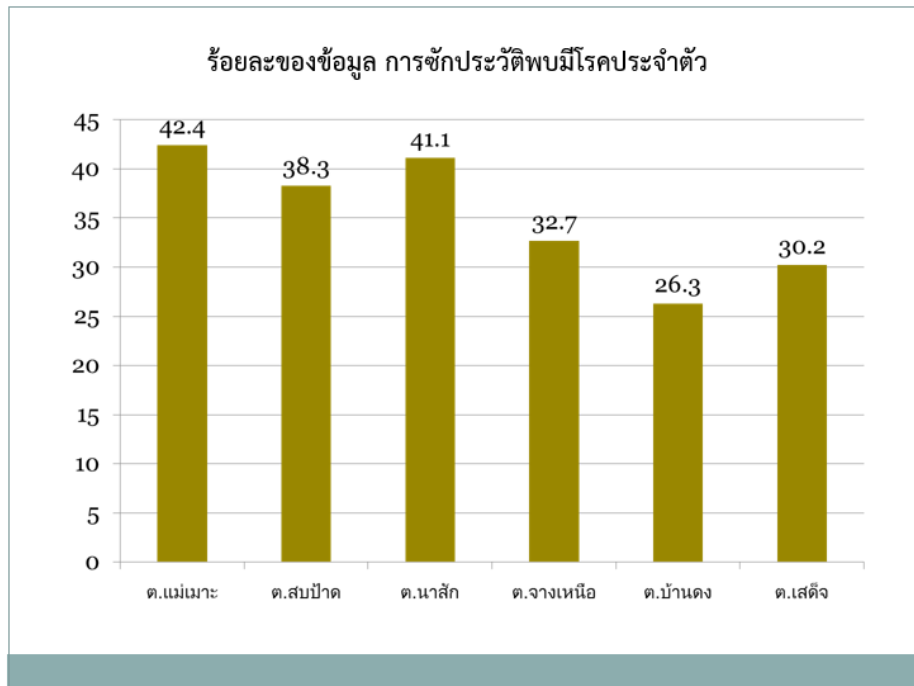

ภาพที่ ๒ ร้อยละของข้อมูลประวัติโรคประจำตัวของประชาชนที่เข้ารับการตรวจแยกตำบล

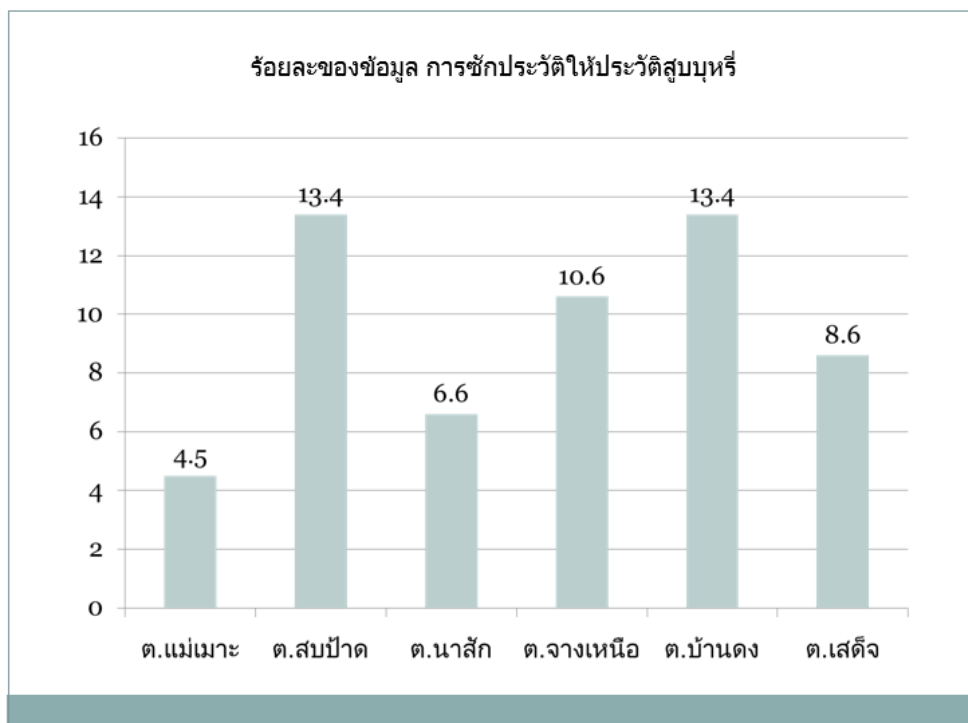

ภาพที่ ๓ ร้อยละของข้อมูลการชักประวัติสูบบุหรี่ของประชาชนที่เข้ารับการตรวจแยกตำบล

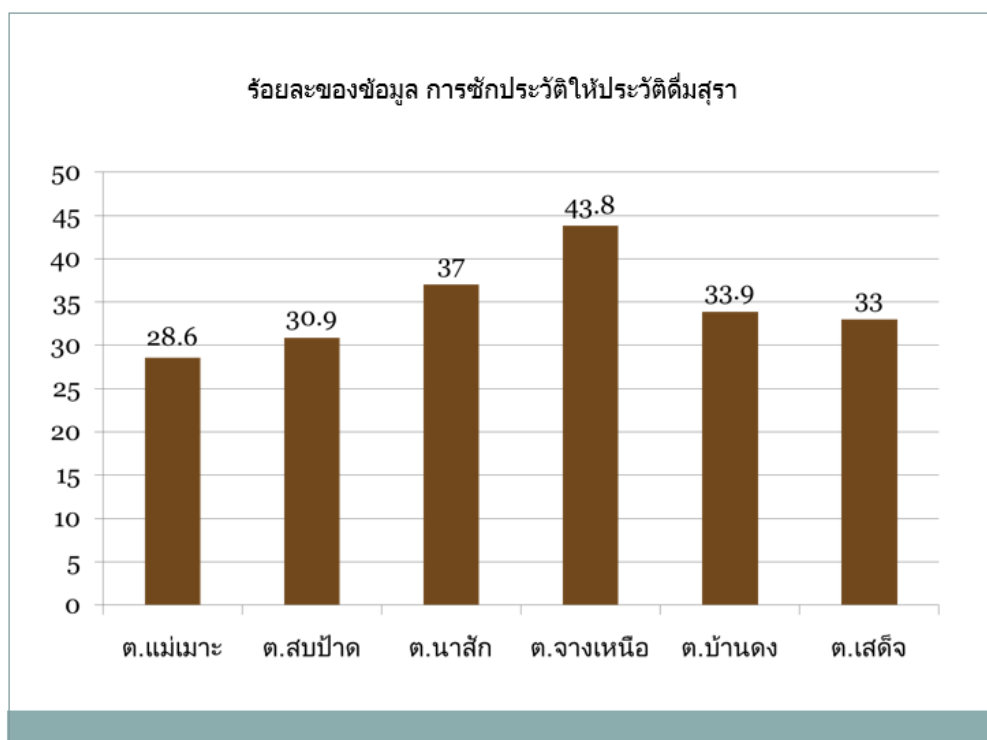

ภาพที่ ๔ ร้อยละของข้อมูลการชักประวัติดีมีสุราของประชาชนที่เข้ารับการตรวจแยกตำบล

สำหรับค่าดัชนีมวลกาย สามารถแบ่งเกณฑ์การตรวจได้ตามตารางที่ ๕ โดยตรวจพบ ค่า BMI ที่ไม่ได้ตามมาตรฐาน คืออยู่ในเกณฑ์ผอม มีโรคอ้วนระดับ ๑, ๒ และ ๓ ซึ่งแสดงผลแยกเป็นรายตำบลดังภาพที่ ๕

ตารางที่ ๕ แสดงเกณฑ์ประเมินค่าดัชนีมวลกาย (BMI)

BMI (น้ำหนัก kg/ ส่วนสูง m ^๒)	อยู่ในเกณฑ์	ผลการประเมิน
น้อยกว่า ๑๘.๕๐	น้ำหนักน้อย / ผอม	มากกว่าคนปกติ
ระหว่าง ๑๘.๕๐ – ๒๒.๙๐	ปกติ (สุขภาพดี)	เท่าคนปกติ
ระหว่าง ๒๓ – ๒๔.๙๐	ท้วม / โรคอ้วนระดับ ๑	อันตรายระดับ ๑
ระหว่าง ๒๕ – ๒๙.๙๐	อ้วน / โรคอ้วนระดับ ๒	อันตรายระดับ ๒
มากกว่า ๓๐	อ้วนมาก / โรคอ้วนระดับ ๓	อันตรายระดับ ๓

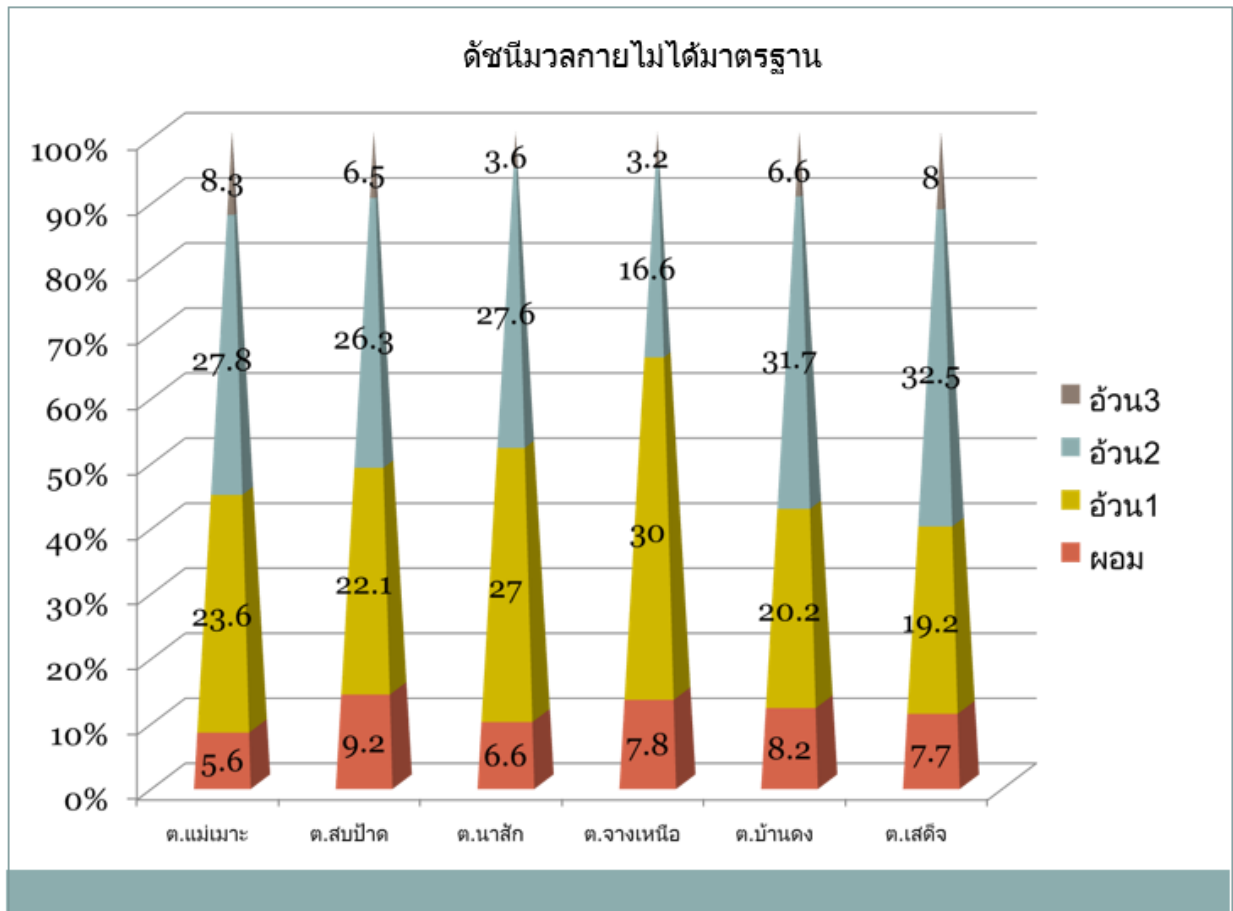

ภาพที่ ๕ กราฟแสดงร้อยละของประชาชนที่มีค่าดัชนีมวลกายไม่ได้ตามมาตรฐาน

ค่าความดันโลหิต ได้ตรวจพบผู้ที่มีความดันโลหิตเกินกว่าเกณฑ์มาตรฐาน คือมากกว่า ๑๔๐/๙๐ mm/Hg โดยมีตำบลแม่เมาะพบมากที่สุดร้อยละ ๑๑.๗ รองลงมาเป็นตำบลจางเหนือ และตำบลสบป่าดร้อยละ ๑๑.๕ เท่ากัน ดังภาพที่ ๖

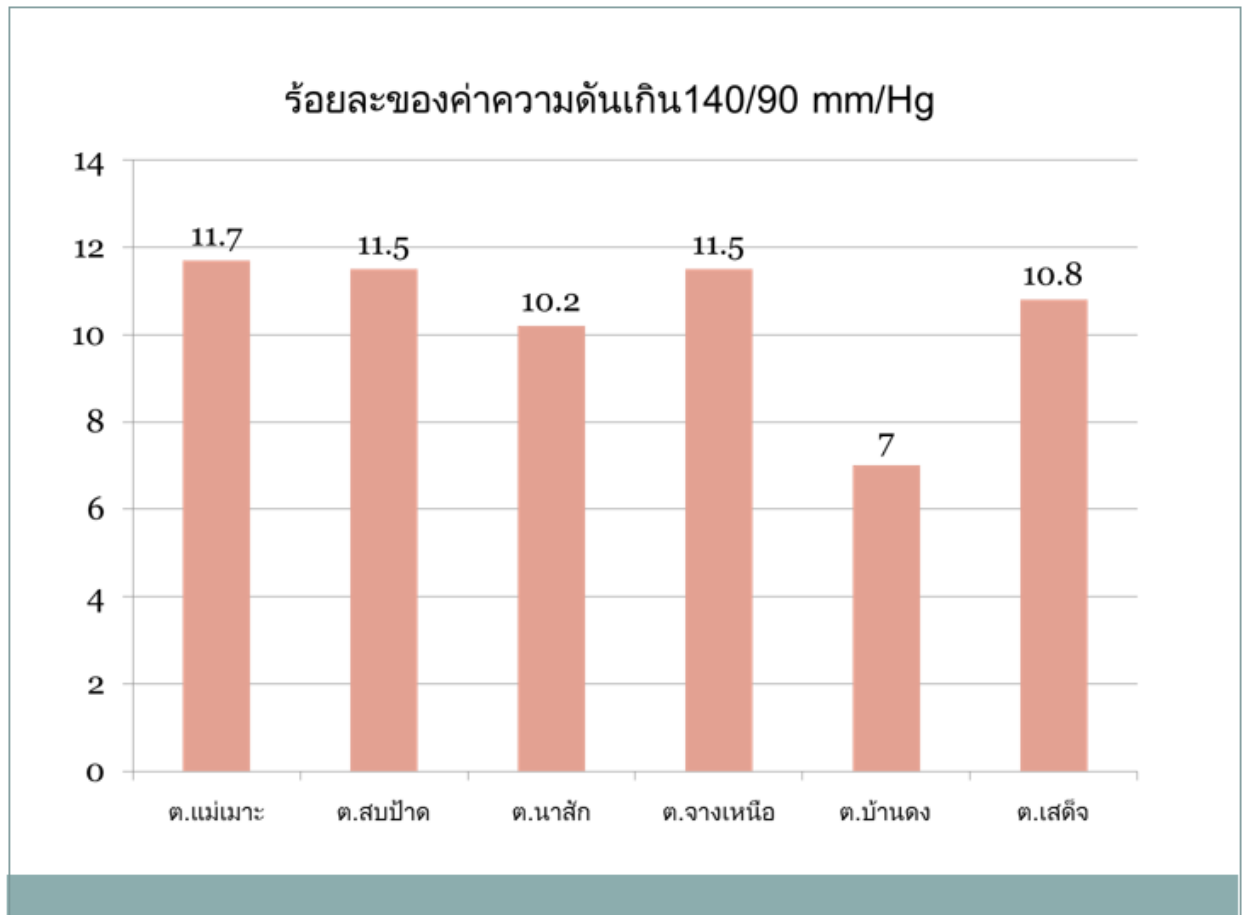

ภาพที่ ๖ ร้อยละของประชาชนที่มีค่าความดันสูงกว่า ๑๔๐/๙๐ mm/Hg

ร้อยละของผลเอ็กซเรย์ผิดปกติที่ควรพบแพทย์ พบว่าตำบลบ้านเสด็จมีจำนวนมากที่สุด ร้อยละ ๘.๗ รองลงมาเป็นตำบลบ้านดง ร้อยละ ๗ และตำบลแม่เมะ ร้อยละ ๖.๖ ตามลำดับ แสดงผลดังภาพที่ ๗

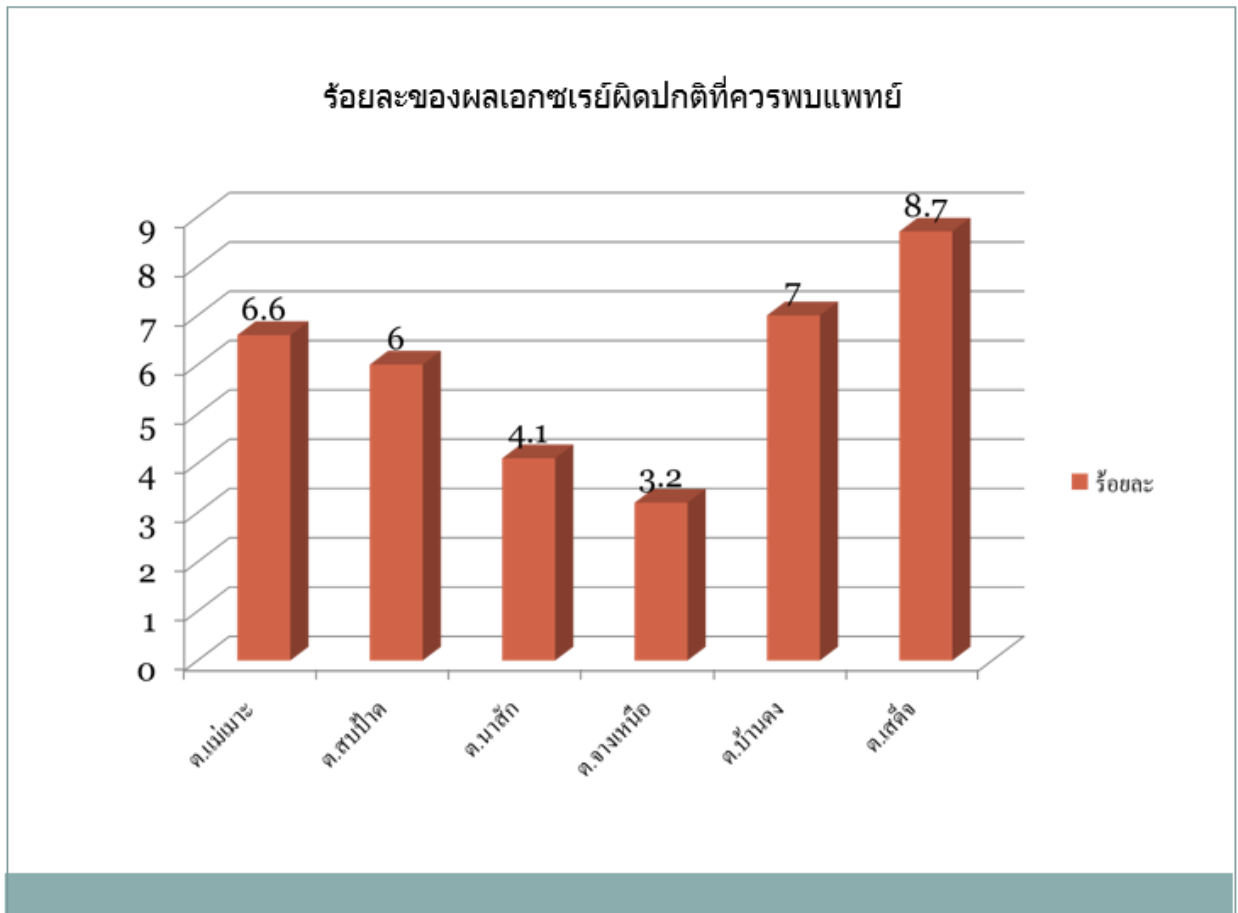

ภาพที่ ๗ ร้อยละของผลเอกซเรย์ผิดปกติที่ควรพบแพทย์ แยกรายตำบล

การตรวจติดตามประชาชนที่เข้ามาเอกซเรย์ทรวงอกซ้ำในปี ๒๕๖๒ พบว่ามีกลุ่มที่ต้องรับการรักษาเพิ่ม ซึ่งได้ทำการออกใบนัดและส่งต่อไปรักษาตามอาการเรียบร้อยแล้ว แสดงผล **ดั่งตารางที่ ๖** ส่วนผลการติดตามประชาชนผู้มีผลเอกซเรย์ผิดปกติจากปี ๒๕๖๑ ซึ่งได้นัดให้มาเอกซเรย์ซ้ำในปี ๒๕๖๒ แสดง **ดั่งตารางที่ ๗**

ตารางที่ ๖ แสดงผลการติดตามประชาชนเข้ามาเอกซเรย์ทรวงอกซ้ำในปี ๒๕๖๒

ตำบล	จำนวนผิดปกตินัดมาเอกซเรย์ซ้ำ	จำนวนที่มาตรวจซ้ำ	จำนวนผลการตรวจซ้ำผลไม่เปลี่ยนแปลง	จำนวนที่ต้องรับการรักษาเพิ่ม
แม่เกาะ	๑๙	๑๖	๑๕	๑ (ส่งตรวจเสมหะ)
สปป่าด	๘	๗	๕	๒ (ส่งตรวจเสมหะ)
นาสัก	๑๖	๑๖	๑๑	๕ (ส่งตรวจเสมหะ ๔ คน สงสัยก้อนที่ปอด ส่งต่อ ๑ คน)
จางเหนือ	๗	๖	๕	๑ (ส่งตรวจเสมหะ)
บ้านดง	๑๓	๑๐	๗	๓ (ส่งตรวจเสมหะ ๒ คน สงสัยก้อนที่ปอด ส่งต่อ ๑ คน)

ตารางที่ ๗ แสดงผลการติดตามประชาชนผู้มีผลเอ็กซเรย์ผิดปกติซ้ำในปี ๒๕๖๒

ตำบล	จำนวนผู้ผิดปกติ ปี ๒๕๖๑	จำนวนที่มาตรวจซ้ำในปี ๒๕๖๒	ผลปกติ	ผลผิดปกติ
แม่เมาะ	๖	๖	๒	๔
สบป่าด	๑๓	๔	๒	๒
นาสัก	๑๑	๙	๓	๖
จางเหนือ	๑๓	๖	๒	๔
บ้านดง	๑๐	๔	๑	๓
เสด็จ	๑๙	๑๐	๕	๕

ผลค่าความสมบูรณ์ของเม็ดเลือด พบว่า ตำบลแม่เมาะมีผู้มีความผิดปกติมากที่สุด คิดเป็นร้อยละ ๒๘.๕ รองลงมาเป็นตำบลบ้านเสด็จ คิดเป็นร้อยละ ๒๐.๔ และตำบลสบป่าด คิดเป็นร้อยละ ๑๘.๖ ตามลำดับ แสดงดังภาพที่ ๘

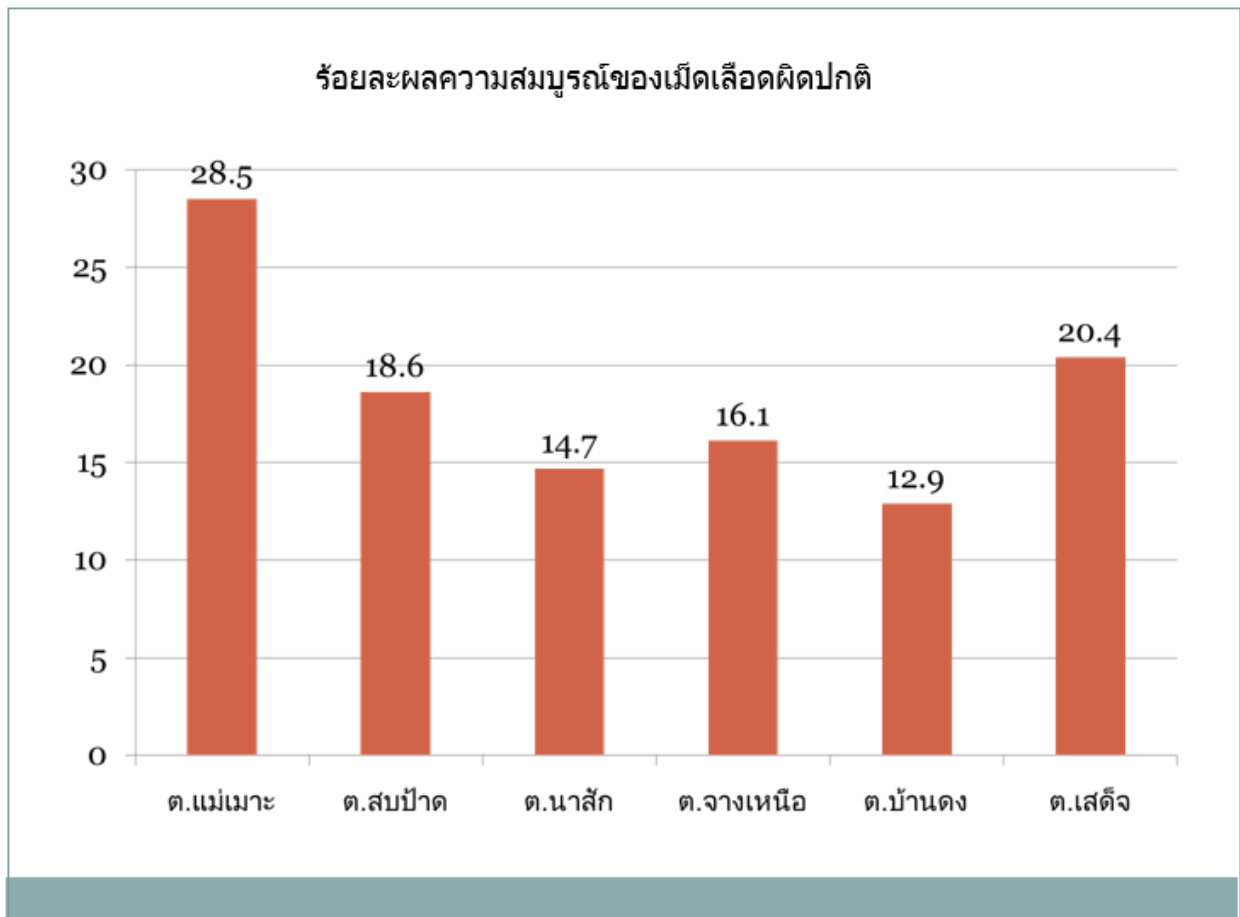

ภาพที่ ๘ แสดงร้อยละผลความสมบูรณ์ของเม็ดเลือดผิดปกติ

สรุปผลการตรวจ ๓ ปีย้อนหลัง (๒๕๖๐-๒๕๖๒) พบว่า ค่าผลเลือดผิดปกติเพิ่มขึ้น จากปี ๒๕๖๐ มีค่าร้อยละ ๑๐.๘ เพิ่มขึ้นเป็นร้อยละ ๑๑.๙ และ ๑๘.๕ ในปี ๒๕๖๑ และ ๒๕๖๒ ตามลำดับส่วนผลเอ็กซเรย์ผิดปกติ

พบว่าปี ๒๕๖๐ มีค่าร้อยละ ๘.๘ และมีค่าเพิ่มขึ้นเป็นร้อยละ ๑๔.๘ ในปี ๒๕๖๑ จากนั้นลดลงในปี ๒๕๖๒ ร้อยละ ๖.๒ แสดงดังภาพที่ ๙

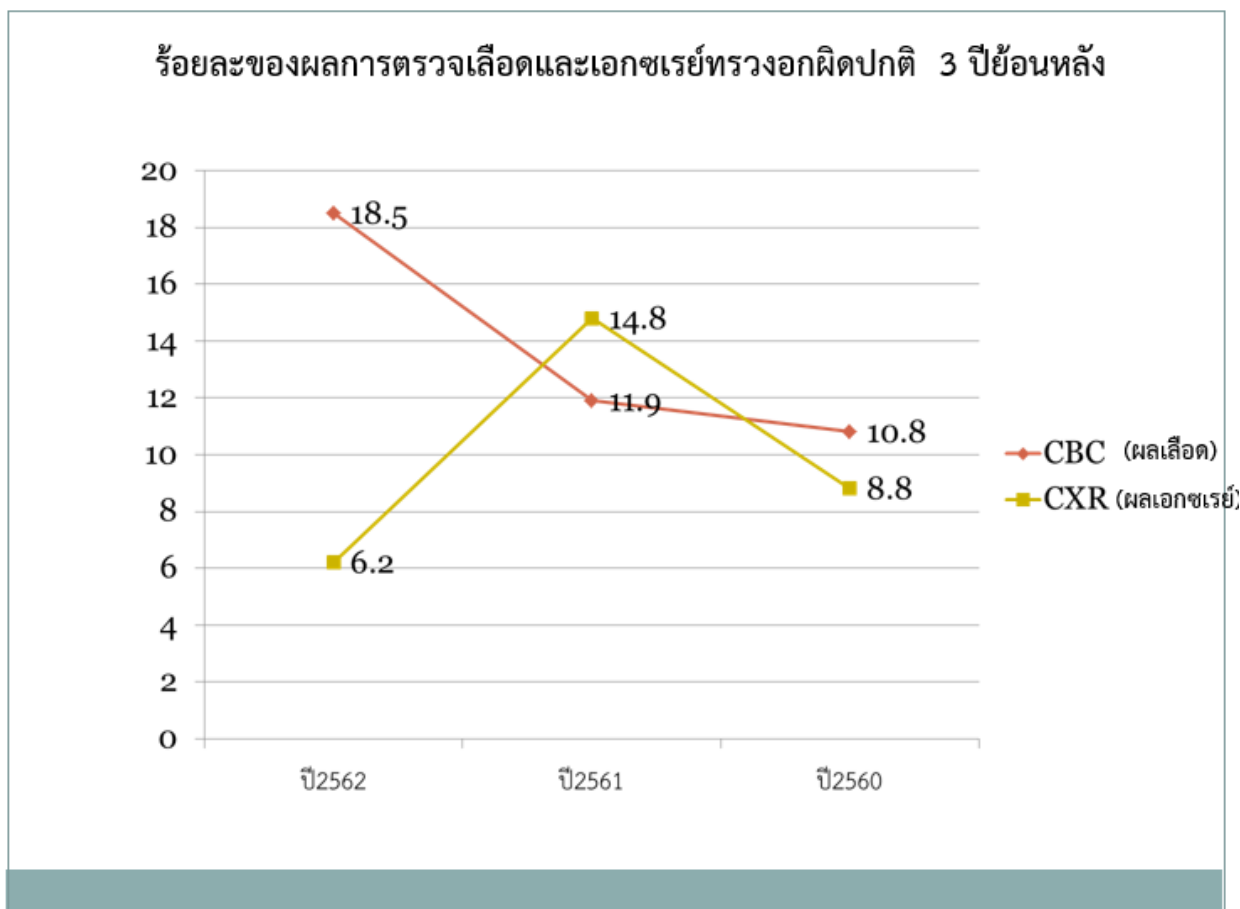

ภาพที่ ๙ ร้อยละของผลการตรวจเลือดและเอกซเรย์ทรวงอกผิดปกติ ๓ ปีย้อนหลัง

ข้อคิดเห็นของผู้มารับบริการทั้งหมดให้ความเห็นว่า มีระบบการบริการที่ดีเยี่ยม โดยเฉพาะความสะดวก รวดเร็ว และต้องการให้มาตรวจเป็นประจำทุกปี ส่วนข้อเสนอแนะมีดังต่อไปนี้

- แก้ไขจุดลงทะเบียน ลงทะเบียนวันวายเรียกชื่อไม่ค่อยได้ยิน
- หมอและเจ้าหน้าที่มาช้ากว่าชาวบ้านไปหน่อย
- หมอน้อยและมาช้า ทำให้ชาวบ้านรอนานเพิ่มหมอตตรวจซัก ๓ คน
- อยากได้หมอเฉพาะทางอยากให้ตรวจครอบคลุมโรคหลายๆ อย่าง
- อยากให้มีจ่ายยาด้วย
- อยากให้มีการตรวจครบทุกหมู่บ้านไม่ขอให้จำกัดจำนวนเพิ่มจำนวนคนตรวจ
- ควรมีการแจ้ง การเตรียมตัว X-Ray
- อยากให้มีการตรวจมะเร็งเต้านมเพิ่มตรวจไขมัน เบาหวาน ตรวจมะเร็งปากมดลูก
- อยากให้มีการประชาสัมพันธ์ให้มากกว่านี้
- ห้องน้ำไม่ค่อยสะอาด
- ควรให้มีการตรวจปีละ ๒ ครั้ง

คุณนิพลา

เสนอให้ร่วมกันพิจารณาเรื่องช่วงเวลาการตรวจสุขภาพ โดยในปีนี้อาจให้เลื่อนการตรวจสุขภาพเป็นเดือนมีนาคม ซึ่งเป็นช่วงที่เกิดปัญหาหมอกควันไฟป่า อันก่อให้เกิดฝุ่น PM-๒.๕ และ

ส่งผลกระทบต่อชาวบ้านโดยตรง เนื่องจากเจ้าหน้าที่สาธารณสุขได้แจ้งในที่ประชุมกำนันผู้ใหญ่บ้าน ถึงจำนวนผู้ป่วยโรคระบบทางเดินหายใจที่เพิ่มมากขึ้น จึงต้องการทราบว่าหากเปลี่ยนเป็นตรวจสุขภาพช่วงต้นปีแทนปลายปี จะมีผลแตกต่างกันหรือไม่

ประธานฯ สอบถามเลขาว่าสามารถทำได้หรือไม่

เลขาฯ สามารถทำได้ โดยในเบื้องต้นขอหารือกับทางโรงพยาบาลเพื่อเตรียมการก่อน

คุณสุขเกษมาฯ เห็นด้วยกับคุณนิพลาฯ ช่วงนี้อากาศไม่บริสุทธิ์ ถ้าสามารถเลื่อนการตรวจสุขภาพมาเป็นต้นปีได้ก็จะสามารถนำผลไปเปรียบเทียบกับปีที่ผ่านมาเพื่อดูแนวโน้มของผู้ป่วยได้ที่ประชุมรับทราบ

ระเบียบวาระที่ ๒ รับรองรายงานการประชุมครั้งที่ ๒/๒๕๖๒

เลขาฯ ขอให้ที่ประชุมช่วยกันพิจารณารายงานการประชุมครั้งที่ ๒/๒๕๖๒ หากมีข้อแก้ไขสามารถแจ้งได้

ประธานฯ หากพบจุดแก้ไขในภายหลังสามารถแจ้งได้ที่ทีมเลขาฯ
รับรองรายงานการประชุม ครั้งที่ ๒/๒๕๖๒

ระเบียบวาระที่ ๓ เรื่องที่เสนอให้ที่ประชุมพิจารณา

๓.๑ แผนการดำเนินงานกองทุนพัฒนาหมู่บ้านรอบพื้นที่เหมืองแร่ลิกไนต์ และแผนการดำเนินงานกองทุนเฝ้าระวังสุขภาพประชาชนเหมืองลิกไนต์ ประจำปี ๒๕๖๓

เลขาฯ นำเสนอแผนการดำเนินงานกองทุนพัฒนาหมู่บ้านรอบพื้นที่เหมืองแร่ลิกไนต์ และแผนการดำเนินงานกองทุนเฝ้าระวังสุขภาพประชาชนเหมืองลิกไนต์ ประจำปี ๒๕๖๓ ให้ที่ประชุมร่วมกันพิจารณา **ดั่งตารางที่ ๘ และ ๙**

ตารางที่ ๘ แสดงแผนการดำเนินงานกองทุนพัฒนาหมู่บ้านรอบพื้นที่เหมืองแร่ลิกไนต์ ประจำปี ๒๕๖๓

กิจกรรม	ปี ๒๕๖๓												ผู้รับผิดชอบ	
	ม.ค.	ก.พ.	มี.ค.	เม.ย.	พ.ค.	มิ.ย.	ก.ค.	ส.ค.	ก.ย.	ต.ค.	พ.ย.	ธ.ค.		
๑. การประชุมพิจารณาแผนการดำเนินงาน ๒๕๖๓		■												คณะกรรมการฯ
๒. พิจารณาคัดเลือกโครงการพัฒนาหมู่บ้านของแต่ละตำบล และดำเนินกิจกรรมโครงการพัฒนาฯ (ประชุมพิจารณาโดย คณะกรรมการฯ แต่ละตำบล)			■	■	■	■								คณะกรรมการฯ
๓. ประชุมติดตามความคืบหน้าโครงการพัฒนาฯ							■	■						คณะกรรมการฯ
๔. ประชุมเพื่อสรุปผลการดำเนินงาน												■		คณะกรรมการฯ
๕. จัดทำรายงานสรุปผลการดำเนินงานส่งให้หน่วยงานราชการ												■		คณะกรรมการฯ

หมายเหตุ ■ Plan
■ Actual

ตารางที่ ๙ แสดงแผนการดำเนินงานกองทุนเฝ้าระวังสุขภาพประชาชนเมืองลิกไนต์ ประจำปี ๒๕๖๓

กิจกรรม	ปี ๒๕๖๓												ผู้รับผิดชอบ	
	ม.ค.	ก.พ.	มี.ค.	เม.ย.	พ.ค.	มิ.ย.	ก.ค.	ส.ค.	ก.ย.	ต.ค.	พ.ย.	ธ.ค.		
๑. ประชุมพิจารณาแผนดำเนินงานประจำปี ๒๕๖๒		■												คณะกรรมการฯ
๒. รวบรวมรายชื่อผู้ที่ต้องการตรวจสุขภาพ และผู้ที่ต้องเฝ้าระวังเป็นพิเศษ (กลุ่มที่มีผล X-ray ผิดปกติ)		■	■	■				■						คณะกรรมการฯ
๓. ประชุมเตรียมการจัดโครงการตรวจสุขภาพฯ							■	■	■					คณะกรรมการฯ
๔. ทำเรื่องจ้างหน่วยงานตรวจสุขภาพ							■	■						คณะกรรมการฯ
๕. ตรวจสุขภาพประชาชน									■	■	■	■		หน่วยงานตรวจสุขภาพ
๖. รวบรวมข้อมูลจัดทำ Data Base ประชุมเพื่อสรุปผลการดำเนินงาน												■	■	เหมืองแม่เมาะร่วมกับหน่วยงานตรวจสุขภาพ
๗. จัดทำรายงานสรุปผลการตรวจสุขภาพส่งให้หน่วยงานราชการ												■	■	คณะกรรมการฯ

หมายเหตุ ■ Plan
■ Actual

๓.๒ พิจารณาคัดเลือกโครงการภายใต้กองทุนพัฒนาหมู่บ้านรอบพื้นที่เหมืองแร่ลิกไนต์ ประจำปี ๒๕๖๓

เลขาฯ แจ้งให้ทุกตำบลกลับไปพิจารณาโครงการที่จะดำเนินการภายใต้กองทุนพัฒนาหมู่บ้านรอบพื้นที่เหมืองแร่ลิกไนต์ ประจำปี ๒๕๖๓ แล้วแจ้งกลับมายังทีมเลขา ภายในวันที่ ๑๒ มีนาคม ๒๕๖๓ เพื่อจะได้ดำเนินการในขั้นต่อไป โดยเงินกองทุนคงเหลือหลังจากหักค่าดำเนินการประชุมตลอดทั้งปีของแต่ละตำบลมีรายละเอียดดังตารางที่ ๑๐

ตารางที่ ๑๐ แสดงจำนวนเงินคงเหลือของแต่ละตำบลสำหรับดำเนินโครงการภายใต้กองทุนพัฒนาฯ

ตำบล	จำนวนเงิน (บาท)
แม่เมาะ	๑๐๒,๐๐๐
สบป่าด	๑๑๒,๐๐๐
บ้านดง	๑๑๒,๐๐๐
จางเหนือ	๑๐๗,๐๐๐
นาสัก	๑๐๘,๐๐๐
บ้านเสด็จ	๑๐๑,๐๐๐

ระเบียบวาระที่ ๔ เรื่องอื่นๆ

คุณเกษศิริินทร์ฯ นำเสนอแอปพลิเคชัน “Lampang Hotspot” ที่ถูกพัฒนาขึ้นโดย น.ค.จักรพงษ์ สุทธิพงศ์ นักคอมพิวเตอร์ระดับ ๕ กองสิ่งแวดล้อมเหมือง สำหรับติดตามข้อมูลไฟฟ้าและคุณภาพอากาศรายวัน เพื่อจะได้เตรียมพร้อมป้องกัน/หลีกเลี่ยงการทำกิจกรรมที่จะก่อให้เกิดอันตรายต่อสุขภาพได้

คุณไชยวุฒิฯ เสนอให้ช่วยตรวจสอบฝุ่นละอองที่เกิดขึ้นบริเวณบ้านเสด็จว่าสาเหตุเกิดจากการกิจกรรมของโรงไฟฟ้าหรือไม่ เนื่องจากพื้นที่บ้านเสด็จได้มีการร่วมมือกันสร้างแนวกันไฟเป็นประจำทุกปี แต่ก็ยังพบฝุ่นละอองที่เกินเกณฑ์มาตรฐาน และอยากให้ กฟผ. ช่วยสนับสนุนโครงการจัดทำแนวกันไฟด้วย

คุณเกษศิรินทร์ฯ ชี้แจงว่าฝุ่นที่เห็นจาก ต.บ้านเสด็จ จะเป็นฝุ่นที่เกิดจากบริเวณพื้นที่ทั้งดิน ส่วนฝุ่นที่เกิดจากการทำเหมืองเป็นฝุ่นขนาดใหญ่ โดย PM-๒.๕ สาเหตุหลักจะเกิดจากการเผาป่า ในส่วนโครงการทำแนวกันไฟสามารถนำเงินกองทุนไปใช้ได้ ไม่ได้ขัดกับระเบียบแต่อย่างใด ขอให้เสนอโครงการเข้ามาเพื่อให้คณะกรรมการร่วมกันพิจารณา

ปิดประชุมเวลา ๑๕.๑๐ น.

นางสาวศิริกัลยา สุทธิวัฒน์	บันทึกรายงาน
นายประจวบ ดอนคำมูล	ตรวจทาน

รายงานการประชุมคณะกรรมการมวลชนสัมพันธ์
โครงการเหมืองแร่ลิกันต์ การไฟฟ้าฝ่ายผลิตแห่งประเทศไทย อำเภอแม่เมาะ จังหวัดลำปาง
ครั้งที่ ๒/๒๕๖๓ วันพฤหัสบดีที่ ๑ ตุลาคม ๒๕๖๓ เวลา ๑๓.๓๐ น.
ณ ห้องประชุมรังกองคการ อาคารประชาสัมพันธ์โรงไฟฟ้า

.....

ผู้มาประชุม

ที่ปรึกษาคณะกรรมการมวลชนสัมพันธ์

- | | |
|-------------------------------|--|
| ๑. พระใบฎีกา นพฤทธิ์ น้อยมาละ | (แทน) เจ้าคณะอำเภอแม่เมาะ |
| ๒. พระใบฎีกา นพฤทธิ์ น้อยมาละ | (แทน) เจ้าคณะประจำตำบลจางเหนือ |
| ๓. พระใบฎีกา นพฤทธิ์ น้อยมาละ | (แทน) เจ้าคณะตำบลนาสัก |
| ๔. นายพิทักษ์ วิญญา | สาธารณสุขอำเภอเมืองลำปาง |
| ๕. นายบุญศักดิ์ นาคอ่อน | ผู้อำนวยการโรงเรียนสบป่าดวิทยา |
| ๖. น.ส.นวพรรณ แก้วร่วมวงศ์ | ผู้อำนวยการโรงเรียนสบเมะวิทยา |
| ๗. นายสุภาพ หงส์สามสิบเจ็ด | ผู้อำนวยการโรงเรียนกอรกวางเหนือพิทยาสวรรค์ |
| ๘. นางกัญจนา โยธา | (แทน) ผู้อำนวยการโรงเรียนบ้านจำค่า |

คณะกรรมการมวลชนสัมพันธ์

- | | |
|------------------------------|--|
| ๑. นายประจวบ ดอนคำมูล | ผู้ช่วยผู้อำนวยการฝ่ายวางแผนและบริหารเหมืองแม่เมาะ |
| ๒. นายสุขเกษม สุริยา | (แทน) นายกองคการบริหารส่วนตำบลสบป่าด |
| ๓. น.ส.บุษราคัม แจ่มห่มเครือ | (แทน) นายกองคการบริหารส่วนตำบลบ้านดง |
| ๔. นายไพบุลย์ อินแก้วน่าน | (แทน) นายกองคการบริหารส่วนตำบลจางเหนือ |
| ๕. นายบุญเทียน กาคำ | นายกองคการบริหารส่วนตำบลนาสัก |
| ๖. นายดุขฎิ อุตมา | (แทน) นายกองคการบริหารส่วนตำบลบ้านเสด็จ |
| ๗. นายไชยวัฒน์ อุทธาเครือ | (แทน) รองปลัดคการคการบริหารส่วนตำบลบ้านเสด็จ |
| ๘. นายไพรัตน์ เมืองดี | กำนันตำบลแม่เมาะ |
| ๙. นายถนอม กุลพินิจมาลา | กำนันตำบลบ้านสบป่าด |
| ๑๐. นายประสงค์ คำฟูบุตร | กำนันตำบลบ้านดง |
| ๑๑. นายมนตรี จำปาคำ | กำนันตำบลนาสัก |
| ๑๒. นางเอมอร ณ ลำปาง | ผู้อำนวยการกองสาธารณสุขและสิ่งแวดล้อม |
| ๑๓. นายณัฐพงษ์ อบแก้ว | ผู้ใหญ่บ้านห้วยเป็ด หมู่ ๑ |
| ๑๔. นายบุญมา เกียงแก้ว | ผู้ใหญ่บ้านห้วยรากไม้ หมู่ ๒ |
| ๑๕. นายอนันต์ กันทะอุ | ผู้ใหญ่บ้านทางสูง หมู่ ๓ |
| ๑๖. น.ส.อำไพ สมดวง | ผู้ใหญ่บ้านแม่เมาะสถานี หมู่ ๔ |
| ๑๗. นายคำเภา บุญมา | ผู้ใหญ่บ้านปางชัย หมู่ ๕ |
| ๑๘. นางสมศรี สอนมานะ | (แทน) ผู้ใหญ่บ้านห้วยคิง หมู่ ๖ |
| ๑๙. นางอริสสร่า เครือบุญมา | ผู้ใหญ่บ้านนาแหม หมู่ ๗ |
| ๒๐. นายสันต์ แก้วประเทศ | ผู้ใหญ่บ้านเมะหลวง หมู่ ๘ |
| ๒๑. นางเบญจวรรณ ชัดติยากุล | ผู้ใหญ่บ้านเวียงสวรรค หมู่ ๙ |

๒๒.นางเสาวลักษณ์	เตชนันต์	ผู้ใหญ่บ้านนาแถมพัฒนา หมู่ ๑๑
๒๓.นายดวงดี	หลักคำ	(แทน) ผู้ใหญ่บ้านเวียงหงส์ล้านนา หมู่ ๑๒
๒๔.นายสิงห์คาน	มหามิตร	ผู้ใหญ่บ้านสบป่าด หมู่ ๑
๒๕.นางสุภาภุตา	พันธ์ธง	(แทน) ผู้ใหญ่บ้านสบเต็น หมู่ ๒
๒๖.นายสมจิต	วงศ์ป็น	ผู้ใหญ่บ้านสวนป่าแม่จาง หมู่ ๓
๒๗.น.ส.โสภภา	อินทวงศ์	ผู้ใหญ่บ้านห้วยรากไม้ หมู่ ๕
๒๘.นายศรีบุตร	มะติยา	ผู้ใหญ่บ้านปงตันป็น หมู่ ๖
๒๙.นางอรกานต์	ไชยทอง	(แทน) ผู้ใหญ่บ้านใหม่ฉลองราช หมู่ ๘
๓๐.นายสุคำ	วังซ้าย	ผู้ใหญ่บ้านดง หมู่ ๒
๓๑.นายนิพล	อัครวีรวัฒนา	ผู้ใหญ่บ้านท่าสี่ หมู่ ๓
๓๒.นายสมเดช	นามวงศ์	(แทน) ผู้ใหญ่บ้านจำปุย หมู่ ๔
๓๓.นายประจักษ์	ชาติสืบ	ผู้ใหญ่บ้านสวนป่าแม่เมาะ หมู่ ๗
๓๔.ว่าที่ร.ต.ธนพงษ์พันธ์	เกียงแก้ว	ผู้ใหญ่บ้านห้วยฝายหลายทุ่ง หมู่ ๘
๓๕.นายดิฐพงศ์	ท้าวขว้าง	(แทน) ผู้ใหญ่บ้านปงแท่น หมู่ ๑
๓๖.นายณรงค์	แก้ววงศ์สาย	(แทน) ผู้ใหญ่บ้านกอรวก หมู่ ๓
๓๗.นางสมจิต	พลเคน	ผู้ใหญ่บ้านทาน หมู่ ๔
๓๘.นายณัฐวุฒิ	สุขะสืบ	ผู้ใหญ่บ้านวังตม หมู่ ๕
๓๙.นายฉลองชัย	ทิพย์ธารากร	ผู้ใหญ่บ้านจางเหนือพัฒนา หมู่ ๗
๔๐.นายรัตน์	อุหม่อง	ผู้ใหญ่บ้านแม่จาง หมู่ ๑
๔๑.นายดำเนิน	สังขวาริ	ผู้ใหญ่บ้านปางปวย หมู่ ๒
๔๒.นายกิตติชัย	กันแก้ว	ผู้ใหญ่บ้านวังน้ำตอง หมู่ ๓
๔๓.นายสว่าง	วงศ์นาสั๊ก	ผู้ใหญ่บ้านนาสั๊ก หมู่ ๔
๔๔.นางพรรณวิไล	จันทร์วงศ์	ผู้ใหญ่บ้านสบจาง หมู่ ๖
๔๕.นายศรีมา	แก้วรวม	ผู้ใหญ่บ้านแม่หล่อง หมู่ ๗
๔๖.นายณรงค์เดช	วงศ์อ้าย	ผู้ใหญ่บ้านช่วงม่วง หมู่ ๘
๔๗.นายเมธี	มะโนป็น	ผู้ใหญ่บ้านทุ่งเลางาม หมู่ ๙
๔๘.น.ส.อาริษา	ทรายมูล	(แทน) ผู้ใหญ่บ้านจำคำ หมู่ ๒
๔๙.นายไกรภพ	ธรรมสิทธิ์	(แทน) ผู้ใหญ่บ้านทรายทอง หมู่ ๓
๕๐.นายสิทธิ	สิงห์คำ	(แทน) ผู้ใหญ่บ้านปงอ้อม หมู่ ๔
๕๑.นายอภิชัย	คำเครือ	(แทน) ผู้ใหญ่บ้านห้วยน้ำเค็ม หมู่ ๗
๕๒.นายปกร	ชุ่นไช้	(แทน) ผู้ใหญ่บ้านทรายทองพัฒนา หมู่ ๑๐
๕๓.น.ส.บุญเทียม	วงศ์อ่อน	(แทน) ผู้ใหญ่บ้านเมาะพัฒนา หมู่ ๑๒
๕๔.นายองอาจ	พรหมพิง	ผู้ใหญ่บ้านห้วยหลวงพัฒนา หมู่ ๑๕
๕๕.นายประทีป	รุ่งมรวย	ผู้ใหญ่บ้านห้วยเตี๋ยพัฒนา หมู่ ๑๖
๕๖.นายองอาจ	ทองสุข	ประธาน อสม.บ้านห้วยเป็ด หมู่ ๑
๕๗.นางเพ็ชรชลิย์	สมดวง	ประธาน อสม.บ้านห้วยรากไม้ หมู่ ๒
๕๘.นางศิริพร	วงศ์คำ	ประธาน อสม.บ้านทางสูง หมู่ ๓
๕๙.น.ส.บุญมี	มั่งจิว	(แทน) ประธาน อสม.บ้านแม่เมาะสถานี หมู่ ๔

๖๐. นางพัชรี	ไชยะเสน	ประธาน อสม.บ้านปงชัย หมู่ ๕
๖๑. นางศรีไพ	สุปน	ประธาน อสม.บ้านห้วยคิง หมู่ ๖
๖๒. นางวันดี	ผาทอง	ประธาน อสม.บ้านใหม่นาแวม หมู่ ๗
๖๓. นางกัลยา	วงศ์สถิตย์	ประธาน อสม.บ้านเกาะหลวง หมู่ ๘
๖๔. นางอรวรรณ	ศรีพจน์	ประธาน อสม.บ้านเวียงสวรรค์ หมู่ ๙
๖๕. นางพิกุล	ทาสวรรณ	ประธาน อสม.บ้านใหม่มงคล หมู่ ๑๐
๖๖. นางปัทมาภรณ์	อาจัญญภรณ์	ประธาน อสม.บ้านนาแวมพัฒนา หมู่ ๑๑
๖๗. นางฟองจันทร์	อินทร์จักร	ประธาน อสม.บ้านนาเวียงหงส์ล้านนา หมู่ ๑๒
๖๘. นางอัมพร	วงศ์อ้าย	ประธาน อสม.บ้านสบเต็น หมู่ ๒
๖๙. นางแสงหล้า	ทองใหญ่	ประธาน อสม.บ้านสวนป่าแม่จาง หมู่ ๓
๗๐. นายสำราญ	พุลจันทร์	ประธาน อสม.บ้านสบเกาะ หมู่ ๔
๗๑. นางบุญส่ง	ลูใจคำ	ประธาน อสม.บ้านห้วยรากไม้ หมู่ ๕
๗๒. นายสวัสดิ์	วงศ์ชมภู	ประธาน อสม.บ้านปงต้นปิน หมู่ ๖
๗๓. นางดา	รินคำ	ประธาน อสม.บ้านแม่เกียง หมู่ ๗
๗๔. นางรัตนา	อู่เงิน	ประธาน อสม.บ้านใหม่ฉลองราช หมู่ ๘
๗๕. นางยุพิน	วงศ์อะทะ	ประธาน อสม. บ้านห้วยฝาย หมู่ ๑
๗๖. น.ส.ขวัญเรือน	ปิ่นตาเชื้อ	ประธาน อสม.บ้านดง หมู่ ๒
๗๗. นางพัชราภรณ์	อัครวิวัฒนา	ประธาน อสม.บ้านท่าสี่ หมู่ ๓
๗๘. นางอารีย์	บุญแพร์	ประธาน อสม.บ้านจำปุย หมู่ ๔
๗๙. นางรัตนภาพร	สอนเชื่อน	ประธาน อสม.บ้านสวนป่าแม่เกาะ หมู่ ๗
๘๐. นางคำปิ่น	ต้นสีบ	ประธาน อสม.บ้านห้วยฝายหลายทุ่ง หมู่ ๘
๘๑. นางรมณี	ถาเงิน	(แทน) ประธาน อสม.บ้านปงแท่น หมู่ ๑
๘๒. นางยุพิน	แก้วสาย	(แทน) ประธาน อสม.บ้านนาแซ่ หมู่ ๒
๘๓. นางบังอร	ยาวิเคียน	ประธาน อสม. บ้านกอรวง หมู่ ๓
๘๔. นางวิจิตร	ใหม่แก้วสุข	ประธาน อสม.บ้านนาสันติราษฎร์ หมู่ ๖
๘๕. นางยุพิน	กันธियाใจ	ประธาน อสม.บ้านจางเหนือพัฒนา หมู่ ๗
๘๖. นางมาณี	กันทะวงศ์	ประธาน อสม.บ้านแม่จาง หมู่ ๑
๘๗. นางสมจิตร	ครองราษฎร์	ประธาน อสม.บ้านปางปวย หมู่ ๒
๘๘. นางเกตนรินทร์	หล้าวงศา	ประธาน อสม.บ้านวังน้ำตอง หมู่ ๓
๘๙. นางอรพินท์	วงศ์นาสั๊ก	(แทน) ประธาน อสม.บ้านนาสั๊ก หมู่ ๔
๙๐. น.ส.จรรยา	สุขนิพนวันณา	ประธาน อสม.บ้านใหม่รัตนโกสินทร์ หมู่ ๕
๙๑. นางศรีรัตน์	อินปัญญา	(แทน) ประธาน อสม.บ้านสบจาง หมู่ ๖
๙๒. นางอำพรพรรณ	ด้บัวอ่อน	ประธาน อสม.บ้านแม่หล่าง หมู่ ๗
๙๓. นางจินดา	ศรีใจวงศ์	ประธาน อสม.บ้านข่วงม่วง หมู่ ๘
๙๔. น.ส.มवलักษ์	สุขะสีบ	ประธาน อสม.บ้านทุ่งเลางาม หมู่ ๙
๙๕. นางนงเยาว์	จันตะวงศ์	ประธาน อสม.บ้านจำคำ หมู่ ๒
๙๖. นายช้อน	บุญเรือง	ประธาน อสม.บ้านทรายทอง หมู่ ๓
๙๗. นางคำน้อย	จันทร์ตะเคือ	ประธาน อสม.บ้านปงอ้อม หมู่ ๔

๙๘. นางน้อย ปัญญาทา
 ๙๙. นางอำพรรณ งามชุมทศ
 ๑๐๐. นางสาวนศรี วงศ์แก้วมูล
 ๑๐๑. นางคำสุข ศรีสุวรรณ
 ๑๐๒. นางอัสตาภรณ์ ต๊ะพันธ์
 ๑๐๓. นางฟองคำ โพธิ์ขึ้น
 ๑๐๔. นางวรินทร์ฐิตา สิทธิฤทธิ์
 ๑๐๕. นายเจริญ จักร์เครือ
 ๑๐๖. นายวีรพงษ์ ศรีวิไลนุรักษ์
 ๑๐๗. นายรัฐพงษ์ แสนคำวงศ์
 ๑๐๘. นางศศิธร ศรีวิไลนุรักษ์
 ๑๐๙. นายมีศักดิ์ คำตุ้ยเครือ
 ๑๑๐. นายสุวรรณ วงศ์สุวรรณ
 ๑๑๑. นายศุภชัย ไชยมิตรชิต
 ๑๑๒. นางเกษศิริรินทร์ แปงเสน
 ๑๑๓. น.ส.ศิริกัลยา สุทธิวัฒน์

ประธาน อสม.บ้านห้วยนาเค็ม หมู่ ๗
 ประธาน อสม.บ้านทรายทองพัฒนา หมู่ ๑๐
 ประธาน อสม. บ้านเมาะพัฒนา หมู่ ๑๒
 ประธาน อสม.บ้านห้วยยางพัฒนา หมู่ ๑๔
 ประธาน อสม.บ้านห้วยหลวงพัฒนา หมู่ ๑๕
 ประธาน อสม.บ้านห้วยเตี๋ยพัฒนา หมู่ ๑๖
 ผู้อำนวยการโรงพยาบาลส่งเสริมสุขภาพตำบลบ้านสบป่าด
 ผู้อำนวยการโรงพยาบาลส่งเสริมสุขภาพตำบลบ้านท่าสี่
 ผู้อำนวยการโรงพยาบาลส่งเสริมสุขภาพตำบลบ้านกอรอก
 ผู้อำนวยการโรงพยาบาลส่งเสริมสุขภาพตำบลบ้านทาน
 ผู้อำนวยการโรงพยาบาลส่งเสริมสุขภาพตำบลบ้านใหม่รัตนโกสินทร์
 ผู้อำนวยการโรงพยาบาลส่งเสริมสุขภาพตำบลบ้านทรายทอง
 ผู้อำนวยการโรงพยาบาลส่งเสริมสุขภาพตำบลบ้านจำค่า
 (แทน) หัวหน้ากองชุมชนสัมพันธ์
 หัวหน้ากองสิ่งแวดล้อมเมือง
 หัวหน้าแผนกวิชาการสิ่งแวดล้อมเมือง

ผู้ไม่มาประชุม

๑. พระครูอุปลัมภ์ปัญญาคม ผลบุญโย
 ๒. พระครูมนุญกิจปรีชา
 ๓. พระครูสถิตยวัตรพินิต
 ๔. พระครูวิสุทธิศิลป์ประสิทธิ์
 ๕. นางรัตนา พุทธวงศ์
 ๖. น.ส.อภิญา บัวละวงศ์
 ๗. นางคันสนีย์ คงแจง
 ๘. น.ส.สุภาภรณ์ บุญสารวัง
 ๙. นางดวงนภา จุลละสร
 ๑๐. น.ส.มลิวรรณ พิมสาร
 ๑๑. นายกระสิน เขียวปิง
 ๑๒. นายถนอม อุพัฒนานันท์
 ๑๓. นายยงเกียรติ อินทรเดช
 ๑๔. นางทิพพา ใจใหญ่
 ๑๕. นายสัมพันธ์ กอไธสง
 ๑๖. นายถวิล สุกุลวรรณวงศ์
 ๑๗. นายสุรพล มณีวรรณ
 ๑๘. นายมาย ปีกราช
 ๑๙. นางศิริพร เครือวงศ์
 ๒๐. นายสมคิด เครือสบจาง

เจ้าคณะอำเภอแม่เมาะ
 เจ้าคณะตำบลแม่เมาะ เขต ๒
 เจ้าคณะตำบลบ้านดง
 เจ้าคณะตำบลบ้านเสด็จ
 พัฒนาการประจำตำบลแม่เมาะ
 พัฒนาการประจำตำบลสบป่าด
 พัฒนาการประจำตำบลบ้านดง
 พัฒนาการประจำตำบลจางเหนือ
 พัฒนาการประจำตำบลนาสัก
 พัฒนาการประจำตำบลบ้านเสด็จ
 ผู้อำนวยการโรงพยาบาลแม่เมาะ
 ผู้อำนวยการโรงเรียนแม่เมาะวิทยา
 ผู้อำนวยการโรงเรียนบ้านท่าสี่
 ผู้อำนวยการโรงเรียนสบจางวิทยา
 ผู้อำนวยการโรงเรียนชุมชนบ้านทราย
 สาธารณสุขอำเภอแม่เมาะ
 ผู้แทนจากอุตสาหกรรมจังหวัดลำปาง (ฝ่ายเหมืองแร่)
 ประธานสภาองค์การบริหารส่วนตำบลบ้านดง
 หัวหน้าสำนักปลัดองค์การบริหารส่วนตำบลบ้านดง
 ประธานสภาองค์การบริหารส่วนตำบลจางเหนือ

๒๑. นายเกษม	มงคลเกียรติชัย	ผู้ช่วยผู้อำนวยการฝ่ายวางแผนและบริหารเหมืองแม่เมาะ-๒
๒๒. นายชูชีพ	บุญนาค	นายกเทศมนตรีตำบลแม่เมาะ
๒๓. นายผจญ	ชุ่มวังค์	กำนันตำบลจางเหนือ
๒๔. นายศรีทวน	พาทุม	ผู้ใหญ่บ้านสบเมาะ หมู่ ๔
๒๕. นายสมชาติ	รักษ์สองพลู	ผู้ใหญ่บ้านกลาง หมู่ ๕
๒๖. นายแก้ว	ลาภมา	ผู้ใหญ่บ้านแม่สำน หมู่ ๖
๒๗. นายดี	อินเตชะ	ผู้ใหญ่บ้านนาสันติราษฎร์ หมู่ ๖
๒๘. นายวุฒิกกร	กันทะวัง	ผู้ใหญ่บ้านห้วยยาง หมู่ ๖
๒๙. นายไชยวุฒิ	หลักฐาน	ผู้ใหญ่บ้านห้วยยางพัฒนา หมู่ ๑๔
๓๐. นางสาวพรยุรี	สุรียา	ประธาน อสม.บ้านสบป่าด หมู่ ๑
๓๑. นายอินจันทร์	อินตา	ประธาน อสม.บ้านกลาง หมู่ ๕
๓๒. นายพิเชษฐ์	ทิงวา	ประธาน อสม.บ้านแม่สำน หมู่ ๖
๓๓. น.ส.อำพร	อินเขียวสาย	ประธาน อสม.บ้านทาน หมู่ ๔
๓๔. นางโสภา	อินตะวงค์	ประธาน อสม.บ้านวังตม หมู่ ๕
๓๕. นางสมพร	ปาเครือ	ประธาน อสม.บ้านห้วยยาง หมู่ ๖
๓๖. นางทิพย์วรรณ	ปิงแก้ว	หัวหน้ากลุ่มงานบริการปฐมภูมิและองค์รวมโรงพยาบาลแม่เมาะ
๓๗. นายเกชา	ยอดยิ่ง	หัวหน้ากองการแพทย์และอนามัยโรงไฟฟ้าแม่เมาะ

ผู้เข้าร่วมประชุม

๘. นายประกอบ	ประระมะ	ผู้จัดการตำบลสบป่าด กองชุมชนสัมพันธ์
๙. น.ส.สุดิศา	ปงหาญ	ช่างระดับ ๗ แผนกส่งเสริมความสัมพันธ์ชุมชน
๑๐. น.ส.พรพรรณ	หวังประดิษฐ์	นักวิทยาศาสตร์ระดับ ๖ กองสิ่งแวดล้อมเหมือง
๑๑. น.ส.กรวีร์	หงษ์ไต้	นักวิทยาศาสตร์ระดับ ๕ กองสิ่งแวดล้อมเหมือง
๑๒. น.ส.นุชรินทร์	ตีะวงค์ษา	คนชำนานงาน กองสิ่งแวดล้อมเหมือง

เปิดประชุมเวลา ๑๓.๔๕ น.

ระเบียบวาระที่ ๑ เรื่องแจ้งให้ที่ประชุมทราบ

๑.๑ แจ้งยอดเงินคงเหลือในบัญชีกองทุนพัฒนาหมู่บ้านรอบพื้นที่เหมืองแร่ และกองทุนเฝ้าระวังสุขภาพประชาชนรอบพื้นที่เหมืองแร่ลิไนต์ ประจำปี ๒๕๖๓ ดังนี้

- บัญชีกองทุนพัฒนาหมู่บ้านรอบพื้นที่เหมืองแร่ลิไนต์

เลขาฯ แจ้งยอดเงินคงเหลือกองทุนพัฒนาหมู่บ้านรอบพื้นที่เหมืองแร่ลิไนต์ และกองทุนเฝ้าระวังสุขภาพประชาชนรอบพื้นที่เหมืองแร่ลิไนต์ ทั้ง ๖ ตำบล แสดงดังตารางที่ ๑

ตารางที่ ๑ รายละเอียดบัญชีกองทุนทั้ง ๒ กองทุน ของ ๖ ตำบล

ตำบล	ยอดเงินคงเหลือกองทุนพัฒนาหมู่บ้าน	ยอดเงินคงเหลือกองทุนเฝ้าระวังสุขภาพ
แม่เมาะ	๗,๘๕๒.๘๔ บาท	๙,๕๘๘๑.๑๙ บาท
สบป่าด	๒๗,๓๑๖.๐๒ บาท	๑๐๒,๖๙๔.๙๒ บาท
นาสัก	๑๔,๑๕๙.๙๗ บาท	๑๐๗,๔๗๔.๐๔ บาท
จางเหนือ	๑๐,๘๒๗.๐๑ บาท	๑๐๘,๙๕๙.๐๘ บาท
บ้านดง	๑๔,๒๑๙.๓๖ บาท	๑๐๕,๖๒๖.๙๕ บาท
บ้านเสด็จ	๕๐,๙๕๑.๔๓ บาท	๙๙,๖๒๑.๙๗ บาท

ที่ประชุมรับทราบ

๑.๒ สรุปผลการดำเนินงานโครงการพัฒนาหมู่บ้านรอบพื้นที่เหมืองแร่ลิไนต์ ประจำปี ๒๕๖๓

เลขาฯ ชี้แจงการใช้งบประมาณจากกองทุนพัฒนาฯ ประจำปี ๒๕๖๓ รายละเอียดดังตารางที่ ๓

ตารางที่ ๓ แสดงรายละเอียดการใช้งบประมาณจากกองทุนพัฒนาหมู่บ้านรอบพื้นที่เหมืองแร่ ประจำปี ๒๕๖๓

ตำบล	จำนวนโครงการภายใต้กองทุนพัฒนาฯ	ความคืบหน้าการดำเนินโครงการ	งบประมาณ (บาท)	คงเหลือ (บาท)
แม่เมาะ	๑๒ โครงการ	ครบถ้วน	๑๐๒,๐๐๐	-
สบป่าด	๗ โครงการ	ครบถ้วน	๑๑๒,๐๐๐	๑๔,๐๐๐ (บ้านฉลองราช)
บ้านดง	๙ โครงการ	ครบถ้วน	๑๑๒,๐๐๐	-
จางเหนือ	๑ โครงการ	ครบถ้วน	๑๗๐,๐๐๐	-
นาสัก	๑ โครงการ	ครบถ้วน	๑๐๕,๐๐๐	-
บ้านเสด็จ	๒ โครงการ	ครบถ้วน	๑๐๑,๐๐๐	๓๙,๐๑๐

ที่ประชุมรับทราบ

๑.๓ ชี้แจงหลักเกณฑ์ว่าด้วยค่าใช้จ่ายการดำเนินโครงการภายใต้กองทุนพัฒนาหมู่บ้านรอบพื้นที่เหมืองแร่ลิกไนต์ และกองทุนเฝ้าระวังสุขภาพประชาชนรอบพื้นที่เหมืองแร่ลิกไนต์

เลขาฯ ชี้แจงรายละเอียดของหลักเกณฑ์ว่าด้วยค่าใช้จ่ายภายใต้แผนงานกองทุนพัฒนาหมู่บ้านรอบพื้นที่เหมืองแร่ลิกไนต์ และกองทุนเฝ้าระวังสุขภาพประชาชนรอบพื้นที่เหมืองแร่ลิกไนต์ ประกอบด้วย ๒ ประเภทโครงการ ได้แก่ ๑) ประเภทโครงการสาธารณูปโภค และ ๒) ประเภทโครงการเพื่อพัฒนาคุณภาพชีวิต รายละเอียดดังเอกสารแนบ โดยขอให้คณะกรรมการทุกท่านพิจารณาหลักเกณฑ์ดังกล่าวร่วมกัน หรือหากคณะกรรมการมีข้อเสนอแนะให้ปรับปรุงแก้ไขในภายหลัง ขอให้แจ้งที่ทีมเลขาฯ ภายในวันที่ ๙ ตุลาคม ๒๕๖๓ เพื่อจะได้ลงนามและมีผลบังคับใช้ต่อไป

ที่ประชุมรับทราบ

ระเบียบวาระที่ ๒ รับรองรายงานการประชุมครั้งที่ ๑/๒๕๖๓

เลขาฯ ขอให้ที่ประชุมช่วยกันพิจารณารายงานการประชุมครั้งที่ ๑/๒๕๖๓ หากมีข้อแก้ไขสามารถแจ้งได้

ประธานฯ หากไม่มี หรือมีในภายหลังสามารถแจ้งได้ที่ทีมเลขาฯ

รับรองรายงานการประชุม ครั้งที่ ๑/๒๕๖๓

ระเบียบวาระที่ ๓ เรื่องที่เสนอให้ที่ประชุมพิจารณา

๓.๑ แนวทางการดำเนินการตรวจสอบสุขภาพประชาชน ประจำปี ๒๕๖๓

๓.๑.๑ กลุ่มผู้เข้ารับการตรวจสุขภาพ และแนวทางการตรวจสุขภาพประชาชน

เลขาฯ ขอความคิดเห็นคณะกรรมการฯ ถึงกลุ่มผู้ที่จะเข้ารับการตรวจสุขภาพ นอกเหนือจากกลุ่มเสี่ยงติดตามต่อ กลุ่มผู้สูงอายุ และกลุ่มผู้สนใจ

คุณนิพล ตั้งแต่มีโครงการตรวจสุขภาพตั้งแต่ปี ๒๕๖๐ พบว่ามีการเจาะเลือดเพื่อตรวจหาสารปรอทและสารหนูในผู้ที่เข้ารับการตรวจสุขภาพเป็นประจำทุกปี ซึ่งผลการตรวจไม่พบการปนเปื้อนของสารดังกล่าวในกลุ่มผู้เข้ารับการตรวจ ในปีนี้จึงขอเสนอให้ตรวจเพิ่มเติมนอกเหนือจากสารปรอทและสารหนู

คุณเกษศิริรินทร์ฯ ชี้แจงว่าการตรวจหาสารปรอทและสารหนูในเลือดเป็นโครงการตรวจสุขภาพประชาชนรอบพื้นที่โรงไฟฟ้า ซึ่งเป็นการทำตามมาตรการ EHIA ของโรงไฟฟ้า ส่วนโครงการตรวจสุขภาพของเหมืองจะเน้นตรวจปอดเป็นหลัก เนื่องจากอาจได้รับผลกระทบจากการทำเหมือง

พระใบฎีกานพฤทธิ์ฯ สอบถามว่าพระสงฆ์ร่วมตรวจได้หรือไม่

เลขาฯ หากท่านมีความประสงค์สามารถลงชื่อเข้าร่วมตรวจได้

คุณสุขเกษมฯ ขอเสนอกลุ่มลูกจ้างบริษัทที่ทำงานอยู่ใน กฟผ.แม่เมาะ ให้มีสิทธิ์เข้าร่วมตรวจสุขภาพด้วย และขอให้มีการติดตามผลการดำเนินการทุกปีด้วย

คุณเกษศิริรินทร์ฯ ชี้แจงให้ทราบว่ากลุ่มลูกจ้างบริษัทจะได้รับการตรวจสุขภาพประจำปีซึ่งเป็นสวัสดิการตามกฎหมายที่บริษัทต้องปฏิบัติตาม

คุณรัตนาวรฯ ขอเสนอให้เพิ่มการ Ultrasound ช่องท้อง ในรายการตรวจสุขภาพ เนื่องจากเป็นการป้องกันและรักษาโรคที่อาจตรวจพบได้

คุณเกษศิริรินทร์ฯ เนื่องด้วยข้อจำกัดทางงบประมาณ และรายการ Ultrasound มีค่าใช้จ่ายค่อนข้างสูง ทำให้ไม่สามารถเพิ่มรายการตรวจนี้ได้ แต่จะรับข้อเสนอไปสอบถามค่าใช้จ่ายจากทางโรงพยาบาลแม่เมาะ เพื่อหาแนวทางความเป็นไปได้ต่อไป

- คุณนิพลา** เห็นด้วยกับรายการตรวจที่คุณรัตนาวรฯ นำเสนอ หากเพิ่มรายการนี้ได้ โครงการตรวจสุขภาพจะมีความน่าสนใจมากยิ่งขึ้น
- คุณศิริพรฯ** ขอให้ทางทีมเลขฯหารือกับโรงพยาบาลเพื่อหาข้อสรุปในเรื่องนี้
- คุณศศิธรฯ** ชี้แจงเพิ่มเติมเรื่องการ Ultrasound จะมีค่าใช้จ่ายประมาณ ๕๐๐-๖๐๐ บาท/ครั้ง และหากไม่มีความจำเป็นแพทย์จะไม่ทำการตรวจให้
- เลขฯ** ชี้แจงค่าบริการตรวจสุขภาพประจำปี ๒๕๖๓ ราคา ๓๓๐ บาท/คน โดยมีเงินสำหรับโครงการตรวจสุขภาพทั้งหมด ๕๔๕,๖๑๗ บาท (หักค่าดำเนินการตำบลละ ๑๐,๐๐๐ บาทแล้ว) จะได้จำนวนผู้ที่จะเข้าตรวจสุขภาพ หมู่บ้านละ ๓๒ คน และมีรายละเอียดดังตารางที่ ๑ และ ๒ ดังนี้

ตารางที่ ๑ แสดงรายละเอียดกำหนดการตรวจสุขภาพประชาชนรอบพื้นที่เหมืองแร่ลิกันต์ ประจำปี ๒๕๖๓

รายการ	การดำเนินงาน	สถานที่
กำหนดวันที่ตรวจสุขภาพ		
ต.บ้านเสด็จ	วันที่ ๘ พฤศจิกายน ๒๕๖๓	อบต.บ้านเสด็จ
ต.บ้านดง	วันที่ ๙ พฤศจิกายน ๒๕๖๓	อบต.บ้านดง
ต.จางเหนือ	วันที่ ๑๐ พฤศจิกายน ๒๕๖๓	อบต.จางเหนือ
ต.นาสัก	วันที่ ๑๑ พฤศจิกายน ๒๕๖๓	อบต.นาสัก
ต.สบป่าด	วันที่ ๑๒ พฤศจิกายน ๒๕๖๓	วัดสบป่าด
ต.แม่เมาะ	วันที่ ๑๓ พฤศจิกายน ๒๕๖๓	อาคารเอนกประสงค์บ้านใหม่นาแหม

ตารางที่ ๒ แสดงรายละเอียดการเตรียมการตรวจสุขภาพประชาชนรอบพื้นที่เหมืองแร่ลิกันต์ ประจำปี ๒๕๖๓

รายการ	การดำเนินการ
การประชาสัมพันธ์	- จัดทำป้ายประชาสัมพันธ์แต่ละตำบล โดยฝ่ายเลขฯ - ผอ.บ.ประกาศเชิญชวน
รายชื่อผู้เข้ารับการตรวจสุขภาพ (ขอให้ส่งคืนทีมเลขฯ ภายในวันที่ ๑๕ ต.ค. ๖๓)	- ผอ.บ.ประกาศเสียงตามสายให้ผู้สนใจมาลงชื่อ - ประธาน อสม.แต่ละหมู่บ้านช่วยรวบรวม
รถรับ-ส่ง (กรณีผู้ที่ไม่สามารถเดินทางเองได้)	- กฟผ.ดำเนินการรับ-ส่ง โดยจะประสาน ผอ.บ.ช่วยประชาสัมพันธ์กำหนดการรับส่ง
ผู้ดำเนินการตรวจสุขภาพ	- โรงพยาบาลแม่เมาะ
อสม.ตำบลละ ๒ คน (๕๐๐บาท/ตำบล)	- รพ.สต.สรรหาผู้แทน อสม.
อาหารว่างสำหรับผู้เข้าตรวจสุขภาพ (๓๐ บาท/คน)	- ฝ่ายเลขฯ ดำเนินการ
น้ำดื่ม/น้ำแข็ง/แก้วน้ำ/คูเลอร์น้ำ	- ฝ่ายเลขฯ ประสานเจ้าของสถานที่
บัตรประชาชน/ไม่ต้องอดข้าว อดน้ำ	- ผอ.บ. และ อสม. ช่วยแจ้ง

ที่ประชุมรับทราบ

ระเบียบวาระที่ ๔ วาระอื่นๆ

คุณสุภาพฯ แจ้งขอลาออกจากคณะกรรมการมวลชนสัมพันธ์ฯ เนื่องจากเกษียณอายุราชการ โดยเสนอชื่อ ผอ.อัญชลิฯ ให้ดำรงตำแหน่งแทน และกล่าวขอบคุณคณะกรรมการฯ ทุกท่านที่ได้ร่วมงานกันมา ตั้งแต่เริ่มมีการแต่งตั้งคณะกรรมการฯ

คุณมีศักดิ์ฯ ตำบลบ้านเสด็จมีหมู่บ้านที่อยู่ภายใต้กองทุนฯ ๑๐ หมู่บ้าน ซึ่งอยู่ในเขตการดูแลของ ๓ รพ.สต. เพื่อให้การกำหนดกลุ่มเป้าหมายที่จะเข้ารับการตรวจสุขภาพในปีต่อไปเป็นไปอย่างมีประสิทธิภาพ จึงขอให้เพิ่มผู้แทนจาก รพ.สต.บ้านเสด็จ เข้ามาเป็นคณะกรรมการฯ

คุณเกษศิริรินทร์ฯ ทางทีมเลขฯ จะดำเนินการปรับเปลี่ยนคณะกรรมการฯ ตามที่ประชุมเสนอ โดยจะต้องยกเลิกคำสั่งเดิมและใช้คำสั่งใหม่ทดแทนในตำบลที่มีการปรับเปลี่ยนคณะกรรมการฯ

ที่ประชุมรับทราบ

ระเบียบวาระที่ ๕ เรื่องอื่นๆ

ไม่มี

นางสาวศิริกัลยา สุทธิวัฒน์	บันทึกรายงาน
นายประจวบ ดอนคำมูล	ตรวจทาน

หลักเกณฑ์ว่าด้วยค่าใช้จ่าย กองทุนพัฒนาหมู่บ้านรอบพื้นที่เหมืองแร่ลิกไนต์ และกองทุนเฝ้าระวังสุขภาพเหมืองแร่ลิกไนต์

การกำหนดหลักเกณฑ์ว่าด้วยค่าใช้จ่ายภายใต้แผนงาน กองทุนพัฒนาหมู่บ้านรอบพื้นที่เหมืองแร่ลิกไนต์ และกองทุนเฝ้าระวังสุขภาพประชาชนรอบพื้นที่เหมืองแร่ลิกไนต์ ประกอบด้วย 2 ประเภทโครงการ ได้แก่

1. ประเภทโครงการสาธารณูปโภค เช่น การปรับปรุงซ่อมแซม/การต่อเติม เอกสารประกอบการเสนอโครงการ มีดังนี้

1. แนบเอกสารรายละเอียดโครงการตามแบบฟอร์มเสนอโครงการพัฒนาหมู่บ้านรอบพื้นที่เหมืองแร่ลิกไนต์ การไฟฟ้าฝ่ายผลิตแห่งประเทศไทย อำเภอแม่เมาะ จังหวัดลำปาง

2. แบบแปลนการปรับปรุงซ่อมแซม/การต่อเติม พร้อมตารางประมาณราคา โดยมีช่างชำนาญการลงนามรับรอง

3. ภาพถ่ายบริเวณที่จะดำเนินการ หรือตำแหน่งพิกัด GPS บริเวณที่จะดำเนินการ

2. ประเภทโครงการเพื่อพัฒนาคุณภาพชีวิต

อ้างอิงตามหลักเกณฑ์อัตราค่าใช้จ่าย และแนวทางการพิจารณางบประมาณรายจ่ายประจำปี ของสำนักงบประมาณ ระเบียบกระทรวงการคลัง ประกาศกระทรวงแรงงาน รวมทั้งจากเกณฑ์ที่กำหนดโดยการพิจารณาของคณะกรรมการมวลชนสัมพันธ์โครงการเหมืองแร่ลิกไนต์แม่เมาะ การไฟฟ้าฝ่ายผลิตแห่งประเทศไทย อำเภอแม่เมาะ จังหวัดลำปาง และราคาตลาด ประกอบด้วยค่าใช้จ่ายดังต่อไปนี้

1. ค่าใช้จ่ายในการซื้อครุภัณฑ์ เช่น เครื่องปรับอากาศ, คอมพิวเตอร์, อุปกรณ์สำนักงาน เป็นต้น การเบิกค่าใช้จ่ายให้อ้างอิงราคาตามสำนักงบประมาณ สังกัดสำนักนายกรัฐมนตรี รวมทั้งค่าใช้จ่ายในการจัดซื้อสิ่งของอื่นๆ และค่าใช้จ่ายในกรณีเหมาจ่าย เช่น เครื่องครัว, เครื่องเสียง, เครื่องดนตรี สามารถเบิกจ่ายได้ตามความเหมาะสมของคุณสมบัติหรือคุณลักษณะของสิ่งของนั้นๆ และตามที่คณะกรรมการมวลชนสัมพันธ์โครงการเหมืองแร่ลิกไนต์ฯ ได้สืบราคาจากท้องตลาด ในห้วงเวลาที่เสนอโครงการ

2. ค่าวิทยากร

อัตราค่าสมนาคุณวิทยากร

2.1 ให้วิทยากรได้รับค่าสมนาคุณไม่เกินชั่วโมงละ 600 บาท

2.2 กรณีที่จำเป็นต้องใช้วิทยากรที่มีความรู้ ความสามารถ และประสบการณ์พิเศษ เพื่อประโยชน์ในการฝึกอบรมตามโครงการหรือหลักสูตรที่เสนอ จะให้วิทยากรได้รับค่าสมนาคุณสูงกว่าอัตราที่กำหนดตามข้อ 2.1 โดยให้อยู่ในดุลพินิจของคณะกรรมการมวลชนสัมพันธ์โครงการเหมืองแร่ลิกไนต์ฯ

3. ค่าเอกสารประกอบการอบรม และค่าวัสดุอุปกรณ์ที่ใช้ในการอบรม

ให้สามารถเบิกจ่ายตามความจำเป็น เหมาะสม แต่ไม่เกิน 70 บาทต่อคน

4. ค่าจ้างแรงงาน

ในกรณีที่มีการจ้างแรงงานให้สามารถเบิกจ่ายได้ แต่ไม่เกินอัตราค่าจ้างขั้นต่ำวันละ 315 บาท

5. ค่าอาหาร ให้เป็นไปตามหลักเกณฑ์และอัตรา ดังนี้

5.1 หากมีการจัดอาหารให้เป็นอาหารกล่องหรืออาหาร 1 อย่าง ให้สามารถเบิกจ่ายค่าใช้จ่ายสำหรับ

ค่าอาหารได้ไม่เกิน 50 บาทต่อคนต่อมื้อ

5.2 หากมีการจัดอาหารให้เป็นข้าวและกับข้าวมากกว่า 1 อย่าง ให้สามารถเบิกจ่ายค่าใช้จ่ายสำหรับค่าอาหารไม่เกิน 80 บาทต่อคนต่อมื้อ

6. ค่าอาหารว่างและเครื่องดื่ม

ค่าอาหารว่างและเครื่องดื่ม ให้สามารถเบิกจ่ายได้ตามความจำเป็น เหมาะสม และประหยัด แต่ไม่เกิน 30 บาทต่อคนต่อมื้อ

7. ค่าบำรุงสถานที่

ให้สามารถเบิกจ่ายได้ตามความจำเป็น เหมาะสม ซึ่งจะรวมถึงค่าทำความสะอาดและค่าน้ำ ค่าไฟ แต่ไม่เกิน 2,000 บาท

8. ค่าเช่าเครื่องเสียง

8.1 สำหรับการอบรมให้สามารถเบิกจ่ายได้ ตามความจำเป็น เหมาะสม แต่ไม่เกิน 1,000 บาท

8.2 ค่าเช่าเครื่องเสียงสำหรับใช้ในกรณี เช่น งานบุญ งานกีฬา สามารถเบิกจ่ายได้ตามความจำเป็น และเหมาะสม แต่ไม่เกิน 3,000 บาท

9. ค่าอุปกรณ์สำหรับการอบรมเชิงปฏิบัติการ

ในกรณีที่การอบรมมีการฝึกปฏิบัติ เช่น การอบรมด้านส่งเสริมอาชีพ การสาธิตด้านการเกษตร ค่าใช้จ่ายนั้นจะต้องสอดคล้อง เหมาะสมกับค่าอุปกรณ์ในการสาธิต

เอกสารประกอบและหลักเกณฑ์อื่นๆ

1. กรณีเป็นโครงการจัดซื้อ ให้แนบเอกสารใบเสนอราคาจากร้านค้าทุกรายการ อย่างน้อย 1 ร้าน และระบุยี่ห้อ คุณสมบัติ คุณลักษณะให้ชัดเจน เพื่อให้คณะกรรมการมวลชนสัมพันธ์โครงการเหมืองแร่ลิกันต์ฯ สืบราคาจากท้องตลาด 2 ร้าน

2. กรณีเป็นโครงการอบรม ให้แนบกำหนดการอบรม และรายชื่อกลุ่มเป้าหมายของการอบรม พร้อมแจกแจงรายละเอียดค่าใช้จ่ายในการอบรม

3. กรณีเป็นโครงการกลุ่มอาชีพ จะต้องมีการจดทะเบียนกลุ่ม และแนบทะเบียนกลุ่ม, รายชื่อกลุ่ม/สมาชิกฯ

4. กรณีเป็นโครงการตรวจเวรยาม/ลาดตระเวน/เฝ้าระวัง ให้แนบกำหนดการออกตรวจ และระบุรายชื่อผู้ออกตรวจให้ชัดเจน

หมายเหตุ: 1. ทั้งนี้จำนวนผู้เข้าร่วมโครงการทุกโครงการ ควรเป็นไปตามความเหมาะสม หรือการประมาณการจากโครงการ ลักษณะเดียวกันในอดีต

2. จะมีคณะกรรมการตรวจติดตามการดำเนินโครงการภายใต้กองทุนพัฒนาหมู่บ้านรอบพื้นที่เหมืองแร่ลิกันต์ และ กองทุนเฝ้าระวังสุขภาพประชาชนรอบพื้นที่เหมืองแร่ลิกันต์ เข้าตรวจสอบการดำเนินโครงการที่ผ่านความเห็นชอบจากคณะกรรมการมวลชนสัมพันธ์ โครงการเหมืองแร่ลิกันต์ฯ เป็นระยะ ๆ

เอกสารแนบ ๔

สำเนาบัญชีกองทุนพัฒนาหมู่บ้านรอบพื้นที่เหมืองแร่ลิกไนต์และ
กองทุนเฝ้าระวังสุขภาพโครงการเหมืองแร่ลิกไนต์

สำนักงาน รหัสสาขา 1500
Office

บัญชีเลขที่ 500-0-38112-2
Account No.

สาขาแม่เมาะ

ชื่อบัญชี
Account Name

กมล . (กองทุนพัฒนาหมู่บ้านรอบพื้นที่ เขต 1500
แคว้นเขตใต้ ตำบลแม่เมาะ)



ลายมือชื่อผู้มีอำนาจลงนาม
Authorized Signature

SA H 8675424



SA H 8675424

วันที่ DATE	สาขา BRANCH	คำขอ CODE	ถอน WITHDRAWAL	ฝาก DEPOSIT	คงเหลือ BALANCE	เจ้าหน้าที่ STAFF ID
09/09/62	500	SDCH	+++++++1,310.50		*****18,980.57	412107 1
31/12/62	0	IIPS		+++++++41.58	*****19,022.15	9400 2
21/01/63	500	SDTRC	+++++++100,000.00		*****119,022.15	412107 3
07/02/63	500	SWCH	-----5,150.00		*****113,872.15	21016 4
13/02/63	500	SDCH	+++++++1,362.00		*****115,234.15	420055 5
20/04/63	500	SWCH	-----102,000.00		*****13,234.15	420055 6
30/06/63	0	IIPS		+++++++118.69	*****13,352.84	9400 7
29/09/63	500	SWCH	-----5,500.00		*****7,852.84	412107 8
05/10/63	500	SDCH	+++++++973.50		*****8,826.34	420055 9
31/12/63	0	IIPS	+++++++13.84		*****8,840.18	9400 10
						11

สำนักงาน รหัสสาขา 1500
Office

บัญชีเลขที่ 00-0-38116-5
Account No.

สาขาแม่เมาะ

ชื่อบัญชี
Account Name

ภพ. (กองทุนพัฒนาหมู่บ้านรอบพื้นที่เหมือง
แร่อีกไนต์ ตำบลสบป่าด)



ลายมือชื่อผู้มีอำนาจลงนาม
Authorized Signature

SA H 8675430



SA H 8675430

วันที่ DATE	สาขา OPS BR	คำขอ CODE	ถอน WITHDRAWAL	ฝาก DEPOSIT	คงเหลือ BALANCE	เจ้าหน้าที่ STAFF ID
31/12/62	0	1IPS	+++++++62.04		*****32,089.40	9400 1
21/01/63	500	SDYRC	+++++++100,000.00		*****132,089.40	412107 2
07/02/63	500	SWCH	-----3,800.00		*****128,289.40	21016 3
13/02/63	500	SDCH	+++++++682.00		*****128,971.40	420055 4
20/04/63	500	SWCH	-----99,000.00		*****30,971.40	420055 5
30/06/63	0	1IPS	+++++++144.62		*****31,116.02	9400 6
30/09/63	500	SWCH	-----3,800.00		*****27,316.02	21016 7
05/10/63	500	SDCH	+++++++756.00		*****28,072.02	420055 8
31/12/63	0	1IPS	+++++++37.15		*****28,109.17	9400 9
						10
						11

สำนักงาน รหัสสาขา 1500
Office

บัญชีเลขที่ 500-0-38110-6
Account No.

สาขาแม่เมาะ

ชื่อบัญชี
Account Name

ภพณ . (กองทุน โฉนดบ้าน รอยบ นันที เหมอิ่ง
แวลีกาเนเต้ ตำบลบ้านตง)



ลายมือชื่อผู้มีอำนาจลงนาม
Authorized Signature

SA H 8675421



SA H 8675421

วันที่ DATE	สาขา BR. NO.	คำขอ CODE	ถอน WITHDRAWAL	ฝาก DEPOSIT	คงเหลือ BALANCE	พนักงาน STAFF ID
23/08/62	500	SWCH	-----4,500.00		*****21,728.04	420055 1
09/09/62	500	SDCH	+++++++11,519.50		*****33,247.54	412107 2
31/12/62	0	TIPS	+++++++61.42		*****33,308.96	9400 3
21/01/63	500	SDTRC	++++++100,000.00		*****133,308.96	412107 4
06/02/63	500	SWCH	-----3,950.00		*****129,358.96	412107 5
18/02/63	500	SDCH	+++++++972.00		*****130,330.96	420055 6
20/04/63	500	SWCH	-----112,000.00		*****18,330.96	420055 7
30/06/63	0	TIPS	+++++++138.40		*****18,469.36	9400 8
29/09/63	500	SWCH	-----4,250.00		*****14,219.36	21016 9
02/10/63	500	SDCH	+++++++1,641.88		*****15,861.24	420055 10
31/12/63	0	TIPS	+++++++21.50		*****15,882.74	9400 11

สำนักงาน รหัสสาขา 1500
Office

บัญชีเลขที่ 500-0-38113-0
Account No.

สาขาแม่ไม้อะ

ชื่อบัญชี
Account Name

ภพผ. (กองทุนพัฒนาหมู่บ้านรอบพื้นที่เหมือง
แร่ลิทอนต์ ตำบลจางเหนือ)



ธนาคารกรุงไทย
นางสาวกัญญาพร
Authorized Signature

ลายมือชื่อผู้มีอำนาจลงนาม
Authorized Signature

SA H 8675427



SA H 8675427

วันที่ DATE	สาขา ORG. BR.	รหัส CODE	ถอน WITHDRAWAL	ฝาก DEPOSIT	คงเหลือ BALANCE	เจ้าหน้าที่ STAFF ID.
09/09/62	500	SDCH		+++++++1,155.50	*****22,582.94	412107 1
31/12/62	0	IIPS		+++++++47.95	*****22,630.89	9400 2
21/01/63	500	SDTRC		+++++++100,000.00	*****132,630.89	412107 3
06/02/63	500	SWCH	-----4,200.00		*****118,430.89	412107 4
18/02/63	500	SDCH		+++++++1,222.00	*****119,652.89	420055 5
20/04/63	500	SWCH	-----105,000.00		*****14,652.89	420055 6
30/06/63	0	IIPS		+++++++124.12	*****14,777.01	9400 7
29/09/63	500	SWCH	-----3,950.00		*****10,827.01	21016 8
02/10/63	500	SDCH		+++++++1,370.13	*****12,197.14	420055 9
31/12/63	0	IIPS		+++++++16.89	*****12,214.03	9400 10

สำนักงาน รหัสสาขา 500
Office

บัญชีเลขที่ 500-0-38108-4
Account No.

สาขาแม่เกาะ

ชื่อบัญชี
Account Name

ภพ . (กองทุนพัฒนาหมู่บ้านรอบพื้นที่เหมือง
แร่ลิกไนต์ ตำบลนาสัก)



ลายมือชื่อผู้มีอำนาจลงชื่อ
Authorized Signature

SA H 8675412



SA H 8675412

วันที่ DATE	สาขา DRS. BR.	ทำยอด CODE	ถอน WITHDRAWAL	ฝาก DEPOSIT	คงเหลือ BALANCE	เจ้าหน้าที่ STAFF ID.
02/07/62	500	SDCH	+++++++6,000.00		*****31,314.76	21016 1
23/08/62	500	SWCH	-----4,125.00		*****27,189.76	420055 2
09/09/62	500	SDCH	+++++++1,609.50		*****28,799.26	21016 3
31/12/62	0	TIPS	+++++++60.70		*****28,859.96	9400 4
21/01/63	500	SDTRC	+++++++100,000.00		*****128,859.96	412107 5
06/02/63	500	SWCH	-----3,950.00		*****124,909.96	21016 6
13/02/63	500	SDCH	+++++++1,272.00		*****126,181.96	412107 7
15/04/63	500	SWCH	-----108,000.00		*****18,181.96	21016 8
30/06/63	0	TIPS	+++++++128.01		*****18,309.97	9400 9
30/09/63	500	SWCH	-----4,150.00		*****14,159.97	21016 10
05/10/63	500	SDCH	+++++++641.88		*****14,801.85	420055 11
31/12/63	0	TIPS	+++++++20.76		*****14,822.61	9400 12
						13

สำนักงาน รหัสสาขา 500
Office

บัญชีเลขที่ 00-0-38145-9
Account No.

สาขาแม่เมาะ

ชื่อบัญชี
Account Name

กผผ. (กองทุนพัฒนาหมู่บ้านรอบพื้นที่
เหมืองแร่ลิกไนต์ ตำบลบ้านเสด็จ)



ลายมือชื่อผู้มีอำนาจลงนาม
Authorized Signature

SA H 8675476

21/01/63	500	SDTRC	+++++++100,000.00	*****121,897.88	412107 19
07/02/63	500	SWCH	-----5,000.00	*****116,897.88	21016 20
17/02/63	500	SDCH	+++++++752.00	*****117,649.88	22118 21
13/04/63	500	SWCH	-----64,960.00	*****52,689.88	412107 22

ASDASW	โอนเงินเข้า/ถอนบัญชี	ASPIN	โอนเงินต่างประเทศ
ASWFE	ค่าธรรมเนียมโอนเงินอัตโนมัติ	ASSA/SSAL	เข้าเงินค้ำ
ATSDC	ฝากเงินโดยเครื่องฝากเงินอัตโนมัติ ADM	ATSD/ATSWT	โอนเงิน/โอนเงินโดย ATM
ATSDW	ถอนเงินสดโดย ATM	ATSWP	หักค่าเงินค่าบริการโดย ATM
ATWFE	หักค่าธรรมเนียม ATM	SW	กดชงออกมา



SA H 8675476

วันที่ DATE	สาขา ORG. BR.	คำขอ COOL.	ถอน WITHDRAWAL	ฝาก DEPOSIT	คงเหลือ BALANCE	เจ้าหน้าที่ STAFF ID.
19/05/63	500	SDCH	+++++++2,970.00		*****55,659.88	21016 1
30/06/63	0	TIPS		+++++++141.55	*****55,801.43	9400 2
29/09/63	500	SWCH	-----4,850.00		*****50,951.43	412107 3
05/10/63	500	SDCH	+++++++957.25		*****51,908.68	420055 4
31/12/63	0	TIPS		+++++++67.59	*****51,976.27	9400 5

สำนักงาน รหัสสาขา 500
Office

บัญชีเลขที่ 500-0-38111-4
Account No.

สาขาแม่เมาะ

ชื่อบัญชี
Account Name

กพข. (กองทุนเข้าระว่างสุขภาพเหมืองแร่)
สิริกานต์ ตำบลแม่เมาะ



(Handwritten Signature)

ลายมือชื่อผู้ถือครองลงนาม
Authorized Signature



SA H 8675423

วันที่ DATE	สาขา ORIG. BR.	คำขอ CODE	ถอน WITHDRAWAL	ฝาก DEPOSIT	คงเหลือ BALANCE	จำนวนที่ ชำระ PAID
26/08/62	500	SWCH	-----4,960.00		*****95,428.95	420055
09/09/62	500	SDCH	+++++++1,310.50		*****96,739.45	412107
18/09/62	500	SWCH	-----10,000.00		*****86,739.45	420055
31/12/62	0	TIPS	+++++++190.85		*****86,930.30	9400
07/01/63	500	SWCH	-----82,565.00		*****4,365.30	21016
21/01/63	500	SDTRC	+++++++100,000.00		*****104,365.30	412107
07/02/63	500	SWCH	-----5,150.00		*****99,215.30	21016
13/02/63	500	SDCH	+++++++1,362.00		*****100,577.30	420055
17/02/63	500	SDCH	+++++++643.34		*****101,220.64	22118
30/06/63	0	TIPS	+++++++160.55		*****101,381.19	9400
29/09/63	500	SWCH	-----5,500.00		*****95,881.19	412107
05/10/63	500	SDCH	+++++++973.50		*****96,854.69	420055
30/10/63	500	SWCH	-----10,000.00		*****86,854.69	420055
31/12/63	0	TIPS	+++++++120.17		*****86,974.86	9400

สำนักงาน รหัสสาขา 1500
Office

บัญชีเลขที่ 500-0-38115-7
Account No.

สาขาแม่เมาะ

ชื่อบัญชี
Account Name

กพข. (กองทุนเข้าระวางสุขภาพเมืองแร่
สิริกนต์ ตำบลสบป่าต)



ลายมือชื่อผู้มีอำนาจ
Authorized Signature



SA H 8675428

วันที่ DATE	สาขา BRG. BR.	คำย่อ CODE	ถอน WITHDRAWAL	ฝาก DEPOSIT	ยอดเงิน BALANCE	เจ้าหน้าที่ STAFF NO.
28/08/62	500	SWCH	-----3,430.00		*****100,340.95	412107 1
09/09/62	500	SDCH		+++++++825.00	*****101,165.95	412107 2
18/09/62	500	SWCH	-----10,000.00		*****91,165.95	420055 3
31/12/62	0	IIPS		+++++++199.47	*****91,365.42	9400 4
07/01/63	500	SWCH	-----82,565.00		*****8,800.42	21016 5
21/01/63	500	SDTRC		+++++++100,000.00	*****108,800.42	412107 6
07/02/63	500	SWCH	-----3,800.00		*****105,000.42	21016 7
13/02/63	500	SDCH		+++++++682.00	*****105,682.42	420055 8
17/02/63	500	SDCH		+++++++643.34	*****106,325.76	22118 9
30/06/63	0	IIPS		+++++++169.16	*****106,494.92	9400 10
30/09/63	500	SWCH	-----3,800.00		*****102,694.92	21016 11
05/10/63	500	SDCH		+++++++756.00	*****103,450.92	420055 12
30/10/63	500	SWCH	-----10,000.00		*****93,450.92	420055 13
31/12/63	0	IIPS		+++++++127.58	*****93,578.50	9400 14

สำนักงาน รหัสสาขา 1500
Office

บัญชีเลขที่ 500-0-38109-2
Account No.

สาขาแม่เมือง

ชื่อบัญชี
Account Name

กมล . (กองทุนเพื่อรางวัลลูกภาพเหลืองแนว
สิงห์ในตำนานสดง)



ลายมือชื่อผู้มีอำนาจลงชื่อ
Authorized Signature

SA H 8675422



SA H 8675422

วันที่ DATE	สาขา ORG. BR.	โค้ด CODE	ถอน WITHDRAWAL	ฝาก DEPOSIT	คงเหลือ BALANCE	เจ้าหน้าที่ STAFF ID.
23/08/62	500	SWCH	-----4,500.00		*****102,094.30	420055 1
09/09/62	500	SDCH		+++++++1,519.50	*****104,415.80	412107 2
18/09/62	500	SWCH	-----10,000.00		*****94,415.80	412107 3
31/12/62	0	IIPS		+++++++205.98	*****94,621.78	9400 4
07/01/63	500	SWCH	-----82,585.00		*****12,036.78	21016 5
21/01/63	500	SDTRC		+++++++100,000.00	*****112,036.78	412107 6
06/02/63	500	SWCH	-----3,950.00		*****108,086.78	412107 7
17/02/63	500	SDCH		+++++++643.33	*****108,730.11	22118 8
18/02/63	500	SDCH		+++++++972.00	*****109,702.11	420055 9
30/06/63	0	IIPS		+++++++174.84	*****109,876.95	9400 10
29/09/63	500	SWCH	-----4,250.00		*****105,626.95	21016 11
02/10/63	500	SDCH		+++++++1,641.88	*****107,268.83	420055 12
02/11/63	500	SWCH	-----10,000.00		*****97,268.83	21016 13
31/12/63	0	IIPS		+++++++132.29	*****97,401.12	9400 14

สำนักงาน รหัสสาขา 500
Office

บัญชีเลขที่ 500-0-38114-9
Account No.

สาขาแม่เถา

ชื่อบัญชี
Account Name

ภพ . (กองทุนเข้าระวังสุขภาพเมืองแม่
ศึกใต้ ตำบลจางเหนือ)



ลายมือชื่อผู้มีอำนาจลงนาม
Authorized Signature

SA H 8675426



SA H 8675426

วันที่ DATE	สาขา CHQ. BFL	คำขอ CODE	ถอน WITHDRAWAL	ฝาก DEPOSIT	คงเหลือ BALANCE	เจ้าหน้าที่ STAFF ID
23/08/62	500	SWCH	-----3,500.00		*****106,261.45	420055 1
09/09/62	500	SDCH		+++++++1,155.50	*****107,416.95	412107 2
18/09/62	500	SWCH	-----14,200.00		*****93,216.95	412107 3
18/09/62	500	SDCH		+++++++4,200.00	*****97,416.95	412107 4
31/12/62	0	IIPS		+++++++211.77	*****97,628.72	9400 5
07/01/63	500	SWCH	-----82,565.00		*****15,063.72	21016 6
21/01/63	500	SDTRC		+++++++100,000.00	*****115,063.72	412107 7
06/02/63	500	SWCH	-----4,200.00		*****110,863.72	412107 8
17/02/63	500	SDCTI		+++++++843.33	*****111,507.05	22118 9
18/02/63	500	SDCH		+++++++1,222.00	*****112,729.05	420055 10
30/06/63	0	IIPS		+++++++180.03	*****112,909.08	9400 11
29/09/63	500	SWCH	-----3,950.00		*****108,959.08	21016 12
02/10/63	500	SDCH		+++++++1,370.13	*****110,329.21	420055 13
02/11/63	500	SWCH	-----10,000.00		*****100,329.21	21016 14
31/12/63	0	IIPS		+++++++136.12	*****100,465.33	9400 15

สำนักงาน รหัสสาขา 500
Office

บัญชีเลขที่ 500-0-38107-6
Account No.

สาขาแม่เมือง

ชื่อบัญชี
Account Name

กมล . (กองทุนเพื่อaringสุขภาพเหมืองแร่
สิรินธร ตำบลนาสัก)



ธนาคารกรุงไทย
KRUNGTHAI BANK



ลายมือชื่อผู้มีอำนาจลง
Authorized Signature

SA H 8675411



SA H 8675411

วันที่ DATE	สาขา ORG. BR.	คำขอ CODE	ถอน WITHDRAWAL	ฝาก DEPOSIT	คงเหลือ BALANCE	เจ้าหน้าที่ STAFF ID
23/08/62	500	SWCH	-----4,125.00		*****104,227.88	420055 1
09/09/62	500	SDCH		+++++++1,609.50	*****105,837.38	21016 2
18/09/62	500	SWCH	-----10,000.00		*****95,837.38	420055 3
31/12/62	0	IIPS		+++++++208.56	*****96,045.94	9400 4
07/01/63	500	SWCH	-----82,565.00		*****13,480.94	21016 5
21/01/63	500	SDTRC		+++++++100,000.00	*****113,480.94	412107 6
06/02/63	500	SWCH	-----3,950.00		*****109,530.94	21016 7
13/02/63	500	SDCH		+++++++1,272.00	*****110,802.94	412107 8
17/02/63	500	SDCH		+++++++643.33	*****111,446.27	22118 9
30/06/63	0	IIPS		+++++++177.77	*****111,624.04	9400 10
30/09/63	500	SWCH	-----4,150.00		*****107,474.04	21016 11
05/10/63	500	SDCH		+++++++641.88	*****108,115.92	420055 12
30/10/63	500	SWCH	-----10,000.00		*****98,115.92	21016 13
31/12/63	0	IIPS		+++++++133.74	*****98,249.66	9400 14

สำนักงาน รหัสสาขา 500
Office

บัญชีเลขที่ 500-0-38144-0
Account No.

สาขาแม่เมาะ

ชื่อบัญชี
Account Name

กพฉ. (กองทุนเฝ้าระวังสุขภาพเหมืองแร่
สิกไนต์ ตำบลบ้านเสด็จ)



ลายมือชื่อผู้มีอำนาจลงนาม
Authorized Signature

SA H 8675475



SA H 8675475

วันที่ DATE	สาขา ORG. BY	ชนิด CODE	ถอน WITHDRAWAL	ฝาก DEPOSIT	คงเหลือ BALANCE	เจ้าหน้าที่ STAFF ID
31/12/63	0	11PS		+++++++194.37	*****90,483.56	9400 1
07/01/63	500	SWCH	-----82,365.00		*****7,920.56	21016 2
21/01/63	500	SDTRC		+++++++100,000.00	*****107,920.56	412107 3
07/02/63	500	SWCH	-----5,000.00		*****102,920.56	21016 4
17/02/63	500	SDCH		+++++++752.00	*****103,672.56	22118 5
17/02/63	500	SDCH		+++++++643.33	*****104,315.89	22118 6
30/06/63	0	11PS		+++++++166.08	*****104,481.97	9400 7
29/09/63	500	SWCH	-----4,850.00		*****99,631.97	412107 8
05/10/63	500	SDCH		+++++++957.25	*****100,589.22	420055 9
03/11/63	500	SWCH	-----10,000.00		*****90,589.22	420055 10
31/12/63	0	11PS		+++++++124.75	*****90,713.97	9400 11

เอกสารแนบ ๕

แผนงานและผลการดำเนินโครงการกองทุนพัฒนาหมู่บ้าน
รอบพื้นที่เหมืองแร่ลิกไนต์
ประจำปี ๒๕๖๓ และภาพถ่ายการดำเนินกิจกรรม

แผนและผลการดำเนินงานโครงการพัฒนาพื้นที่โดยรอบพื้นที่เหมืองแร่ ๖ ตำบล ประจำปี ๒๕๖๓

แผนและผลการดำเนินงานกองทุนพัฒนาหมู่บ้านรอบพื้นที่เหมืองแร่ลิกันต์ ๒๕๖๓

กิจกรรม	ปี ๒๕๖๓											ผู้รับผิดชอบ	
	ม.ค.	ก.พ.	มี.ค.	เม.ย.	พ.ค.	มิ.ย.	ก.ค.	ส.ค.	ก.ย.	ต.ค.	พ.ย.		ธ.ค.
๑. การประชุมพิจารณาแผนการดำเนินงาน ๒๕๖๓		Plan Actual											คณะกรรมการฯ
๒. พิจารณาคัดเลือกโครงการพัฒนาหมู่บ้านของแต่ละตำบล และดำเนินกิจกรรมโครงการพัฒนาฯ (ประชุมพิจารณาโดย คณะกรรมการฯ แต่ละตำบล)			Plan Actual	Plan Actual	Plan Actual								คณะกรรมการฯ
๓. ประชุมติดตามความคืบหน้าโครงการพัฒนาฯ							Plan Actual			Plan Actual			คณะกรรมการฯ
๔. ประชุมเพื่อสรุปผลการดำเนินงาน										Plan Actual	Plan Actual		คณะกรรมการฯ
๕. จัดทำรายงานสรุปผลการดำเนินงานส่งให้หน่วยงานราชการ											Plan Actual	Plan Actual	คณะกรรมการฯ

หมายเหตุ ■ Plan
■ Actual

ภาพถ่ายการดำเนินกิจกรรมตามโครงการพัฒนาหมู่บ้านรอบพื้นที่เหมืองแร่ ประจำปี ๒๕๖๓

ตำบลแม่เมาะ

รายการโครงการ	ภาพการดำเนินโครงการ
โครงการจัดซื้อวัสดุครุภัณฑ์ โต๊ะพับอเนกประสงค์สีขาว หมู่ ๑	
โครงการจัดซื้อเครื่องวัดอุณหภูมิ (ป้องกันโรคโควิด-๑๙) หมู่ ๒	

รายการโครงการ (ต่อ)	ภาพการดำเนินโครงการ (ต่อ)
โครงการจัดซื้อพัดลมติดโรงครัววัดทางสูง หมู่ ๓	
โครงการปรับปรุงเสียงตามสายในหมู่บ้าน หมู่ ๔	
โครงการจัดซื้อเครื่องวัดอุณหภูมิประจำ บ.ปงชัย (ป้องกันโควิด ๑๙) หมู่ ๕	
โครงการเผ่าระวังและดับไฟป่าบ้านห้วยคิง หมู่ ๖	
โครงการจัดซื้อวัสดุอุปกรณ์ระบบน้ำแปลงเกษตรปลูกผักเชียงดา ศูนย์เรียนรู้ฯ หมู่ ๗	
โครงการจัดซื้อเครื่องวัดอุณหภูมิสแกนหน้าผากและเจลล้างมือ หมู่ ๘	

รายการโครงการ (ต่อ)	ภาพการดำเนินโครงการ (ต่อ)
โครงการกำจัดเศษวัชพืชและพัฒนาพื้นที่บ้านเวียงสุวรรณค้โดย ใช้เสวียน หมู่ ๙	
โครงการจัดซื้อแท่งค้้ำน้ำพร้อมติดตั้ง บ้านใหม่มงคล หมู่ ๑๐	
โครงการจัดซื้อเครื่องวัดความดันและเครื่องวัดอุณหภูมิ หมู่ ๑๑	
โครงการจัดซื้อพัดลมติดเต้้นท์พร้อมอุปกรณ์ หมู่ ๑๒	

ตำบลสบป่าด

รายการโครงการ	ภาพการดำเนินโครงการ
โครงการต่อเติมเส้ียงตามสายประจ้่าหมู่บ้านสบป่าด หมู่ ๑	

รายการโครงการ (ต่อ)	ภาพการดำเนินโครงการ (ต่อ)
โครงการปรับปรุงเสียงตามสายประจำหมู่บ้านสบเต็น หมู่ ๒	
โครงการปรับปรุงซ่อมแซม ทาสีรั้ว - ป้ายอาคารอเนกประสงค์ (ห้องประชุม) หมู่ ๓	
โครงการปรับปรุงซ่อมแซมเสียงตามสาย บ้านสบเมาะ หมู่ ๔	
โครงการจัดซื้ออุปกรณ์จราจรประจำหมู่บ้านห้วยรากไม้ หมู่ ๕	
โครงการปรับปรุงซ่อมแซมเสียงตามสายในหมู่บ้าน หมู่ ๖	
โครงการเฝ้าระวังและป้องกันโรคโควิด-๑๙ บ้านแม่เกียง หมู่ ๗	

รายการโครงการ (ต่อ)	ภาพการดำเนินโครงการ (ต่อ)
โครงการจัดซื้ออุปกรณ์ไฟฟ้าหมู่บ้าน หมู่ ๗	
โครงการจัดซื้อเครื่องวัดความดัน หมู่ ๘	
โครงการศูนย์บริการชุดถังออกซิเจน เพื่อผู้ป่วยที่มีปัญหาการดูแลสุขภาพการหายใจ รพ.สต.บ้านดง	

ตำบลจางเหนือ

รายการโครงการ	ภาพการดำเนินโครงการ
โครงการจัดซื้ออุปกรณ์เครื่องมือแพทย์	

ตำบลนาสัก

รายการโครงการ	ภาพการดำเนินโครงการ
โครงการการป้องกันโรคติดต่อเชื้อไวรัสโคโรนา Covid-๑๙	

ตำบลบ้านเสด็จ

รายการโครงการ	ภาพการดำเนินโครงการ
โครงการจัดซื้อเครื่องเสียงอเนกประสงค์แบบมีล้อลาก	
โครงการจัดซื้อเครื่องชุดดิน	

เอกสารแนบ ๖

แผนงานและผลการดำเนินงานโครงการตรวจสุขภาพประชาชน

โดยรอบโครงการเหมืองแร่ลิกไนต์ประจำปี ๒๕๖๓

และภาพถ่ายการดำเนินกิจกรรม

แผนและผลการดำเนินโครงการตรวจสอบสุขภาพประชาชนโดยรอบโครงการเหมืองแร่ลิกันไนต์ ประจำปี ๒๕๖๓

แผนและผลการดำเนินงานกองทุนเฝ้าระวังสุขภาพประชาชนเหมืองแร่ลิกันไนต์ ๒๕๖๓

กิจกรรม	ปี ๒๕๖๓											ผู้รับผิดชอบ	
	ม.ค.	ก.พ.	มี.ค.	เม.ย.	พ.ค.	มิ.ย.	ก.ค.	ส.ค.	ก.ย.	ต.ค.	พ.ย.		ธ.ค.
๑. ประชุมพิจารณาแผนดำเนินงานประจำปี ๒๕๖๓		Plan	Actual										คณะกรรมการฯ
๒. รวบรวมรายชื่อผู้ที่ต้องการตรวจสอบสุขภาพ และผู้ที่ต้องเฝ้าระวังเป็นพิเศษ (กลุ่มที่มีผล X-ray ผิดปกติ)		Plan	Actual					Plan			Actual		คณะกรรมการฯ
๓. ประชุมเตรียมการจัดโครงการตรวจสอบสุขภาพฯ							Plan				Actual		คณะกรรมการฯ
๔. ทำเรื่องจ้างหน่วยงานตรวจสอบสุขภาพ							Plan			Actual			คณะกรรมการฯ
๕. ตรวจสอบสุขภาพประชาชน									Plan		Actual		หน่วยงานตรวจสอบสุขภาพ
๖. รวบรวมข้อมูลจัดทำ Data Base ประชุมเพื่อสรุปผลการดำเนินงาน											Plan	Actual	เหมืองแม่เมาะร่วมกับ หน่วยงานตรวจสอบสุขภาพ
๗. จัดทำรายงานสรุปผลการตรวจสอบสุขภาพส่งให้หน่วยงานราชการ												Plan	คณะกรรมการฯ

หมายเหตุ ■ Plan
■ Actual

ภาพถ่ายการดำเนินกิจกรรมตามโครงการตรวจสอบสุขภาพประชาชน ประจำปี ๒๕๖๓















เอกสารแนบ ๗

รายละเอียดบัญชีค่าใช้จ่ายกองทุนพัฒนาหมู่บ้านรอบพื้นที่
เหมืองแร่ลิกไนต์และกองทุนเฝ้าระวังสุขภาพเหมืองแร่ลิกไนต์

ประจำปี ๒๕๖๓

บัญชีควบคุมสมุดรณาคารกรุงไทย สาขาแม่เมาะ เลขที่ 500-0-38112-2

กฟผ. (กองทุนพัฒนาหมู่บ้านรอบพื้นที่เหมืองแร่ลิโตนต์ ตำบลแม่เมาะ)

งบประมาณประจำปี 2563 จำนวนเงิน 100,000 บาท

วันเดือนปี	รายการ	รายรับ	รายจ่าย	คงเหลือ	หลักฐานประกอบ
21 ม.ค. 63	ยอดยกมา	19,022.15	-	19,022.15	• บัญชีเงินฝาก
	รับเงินจาก กฟผ. ประจำปีงบประมาณ 2563	100,000.00	-	119,022.15	• บัญชีเงินฝาก
	รวม	119,022.15	-	119,022.15	คงเหลือตามบัญชี 119,022.15 บาท
7 ก.พ. 63	ยอดยกมา	119,022.15	-	119,022.15	• บัญชีเงินฝาก
	เบิกค่าใช้จ่ายในการประชุม วันที่ 12 ก.พ. 63	-	5,150.00	113,872.15	• บัญชีเงินฝาก
	รวม	119,022.15	5,150.00	113,872.15	คงเหลือตามบัญชี 113,872.15 บาท
13 ก.พ. 63	ยอดยกมา	113,872.15	-	113,872.15	• บัญชีเงินฝาก
	เงินคืนจากค่าใช้จ่ายในการประชุมวันที่ 12 ก.พ. 63	1,362.00	-	115,234.15	• บัญชีเงินฝาก
	รวม	115,234.15	-	115,234.15	คงเหลือตามบัญชี 115,234.15 บาท
20 เม.ย. 63	ยอดยกมา	115,234.15	-	115,234.15	• บัญชีเงินฝาก
	เบิกค่าดำเนินโครงการกองทุนพัฒนา ต.แม่เมาะ	-	102,000.00	13,234.15	• บัญชีเงินฝาก
	รวม	115,234.15	102,000.00	13,234.15	คงเหลือตามบัญชี 13,234.15 บาท
30 มิ.ย. 63	ยอดยกมา	13,234.15	-	13,234.15	• บัญชีเงินฝาก
	ได้รับดอกเบี้ยจากรณาคาร	118.69	-	13,352.84	• บัญชีเงินฝาก
	รวม	13,352.84	-	13,352.84	คงเหลือตามบัญชี 13,352.84 บาท
29 ก.ย. 63	ยอดยกมา	13,352.84	-	13,352.84	• บัญชีเงินฝาก
	เบิกค่าใช้จ่ายในการประชุม วันที่ 1 ต.ค. 63	-	5,500.00	7,852.84	• บัญชีเงินฝาก
	รวม	13,352.84	5,500.00	7,852.84	คงเหลือตามบัญชี 7,734.15 บาท
5 ต.ค. 63	ยอดยกมา	7,852.84	-	7,852.84	• บัญชีเงินฝาก
	เงินคืนจากค่าใช้จ่ายในการประชุมวันที่ 1 ต.ค. 63	973.50	-	8,826.34	• บัญชีเงินฝาก
	รวม	8,826.34	-	8,826.34	คงเหลือตามบัญชี 8,826.34 บาท
31 ธ.ค. 63	ยอดยกมา	8,826.34	-	8,826.34	• บัญชีเงินฝาก
	ได้รับดอกเบี้ยจากรณาคาร	13.84	-	8,840.18	• บัญชีเงินฝาก
	รวม	8,840.18	-	8,840.18	คงเหลือตามบัญชี 8,840.18 บาท

บัญชีควบคุมสมุดรณาคารกรุงไทย สาขาแม่เมาะ เลขที่ 500-0-38116-5

กฟผ. (กองทุนพัฒนาหมู่บ้านรอบพื้นที่เหมืองแร่ลิกไนต์ ตำบลสบป่าด)

งบประมาณประจำปี 2563 จำนวนเงิน 100,000 บาท

วันเดือนปี	รายการ	รายรับ	รายจ่าย	คงเหลือ	หลักฐานประกอบ
2 ม.ค. 62	ยอดยกมา	32,089.40	-	32,089.40	• บุคบัญชีเงินฝาก
	รับเงินจาก กฟผ. ประจำปีงบประมาณ 2563	100,000.00	-	132,089.40	• บุคบัญชีเงินฝาก
	รวม	132,089.40	-	132,089.40	คงเหลือตามบัญชี 132,089.40 บาท
7 ก.พ. 63	ยอดยกมา	132,089.40	-	132,089.40	• บุคบัญชีเงินฝาก
	เบิกค่าใช้จ่ายในการประชุม วันที่ 12 ก.พ. 63	-	3,800.00	128,289.40	• บุคบัญชีเงินฝาก
	รวม	132,089.40	3,800.00	128,289.40	คงเหลือตามบัญชี 128,289.40 บาท
13 ก.พ. 63	ยอดยกมา	128,289.40	-	128,289.40	• บุคบัญชีเงินฝาก
	เงินคืนจากค่าใช้จ่ายในการประชุมวันที่ 12 ก.พ. 63	682.00	-	128,971.40	• บุคบัญชีเงินฝาก
	รวม	128,971.40	-	128,971.40	คงเหลือตามบัญชี 128,971.40 บาท
20 เม.ย. 63	ยอดยกมา	128,971.40	-	128,971.40	• บุคบัญชีเงินฝาก
	เบิกค่าดำเนินโครงการกองทุนพัฒนา ต.สบป่าด	-	98,000.00	30,971.40	• บุคบัญชีเงินฝาก
	รวม	128,971.40	98,000.00	30,971.40	คงเหลือตามบัญชี 30,971.40 บาท
30 มิ.ย. 63	ยอดยกมา	30,971.40	-	30,971.40	• บุคบัญชีเงินฝาก
	ได้รับดอกเบี้ยจากรณาคาร	144.62	-	31,116.02	• บุคบัญชีเงินฝาก
	รวม	31,116.02	-	31,116.02	คงเหลือตามบัญชี 31,116.02 บาท
30 ก.ย. 63	ยอดยกมา	31,116.02	-	31,116.02	• บุคบัญชีเงินฝาก
	เบิกค่าใช้จ่ายในการประชุม วันที่ 1 ต.ค. 63	-	3,800.00	27,316.02	• บุคบัญชีเงินฝาก
	รวม	31,116.02	3,800.00	27,316.02	คงเหลือตามบัญชี 27,316.02 บาท
5 ต.ค. 63	ยอดยกมา	27,316.02	-	27,316.02	• บุคบัญชีเงินฝาก
	เงินคืนจากค่าใช้จ่ายในการประชุมวันที่ 1 ต.ค. 63	756.00	-	28,072.02	• บุคบัญชีเงินฝาก
	รวม	28,072.02	-	28,072.02	คงเหลือตามบัญชี 28,072.02 บาท
31 ธ.ค. 63	ยอดยกมา	28,072.02	-	28,072.02	• บุคบัญชีเงินฝาก
	ได้รับดอกเบี้ยจากรณาคาร	37.15	-	28,109.17	• บุคบัญชีเงินฝาก
	รวม	28,109.17	-	28,109.17	คงเหลือตามบัญชี 28,109.17 บาท

บัญชีควบคุมสมุดธนาคารกรุงไทย สาขาแม่เมาะ เลขที่ 500-0-38110-6

กฟผ. (กองทุนพัฒนาหมู่บ้านรอบพื้นที่เหมืองแร่ลิกไนต์ ตำบลบ้านดง)

งบประมาณประจำปี 2563 จำนวนเงิน 100,000 บาท

วันเดือนปี	รายการ	รายรับ	รายจ่าย	คงเหลือ	หลักฐานประกอบ/หมายเหตุ
21 ม.ค. 63	ยอดยกมา	33,308.96	-	33,308.96	• สมุดบัญชีเงินฝาก
	รับเงินจาก กฟผ. ประจำปีงบประมาณ 2563	100,000.00	-	100,000.00	• สมุดบัญชีเงินฝาก
	รวม	133,308.96	-	133,308.96	คงเหลือตามบัญชี 133,308.96 บาท
6 ก.พ. 63	ยอดยกมา	133,308.96	-	133,308.96	• สมุดบัญชีเงินฝาก
	เบิกเป็นค่าใช้จ่ายในการประชุมครั้งที่ 1 ประจำปี 2563	-	3,950.00	3,950.00	• สมุดบัญชีเงินฝาก
	รวม	133,308.96	3,950.00	129,358.96	คงเหลือตามบัญชี 129,358.96 บาท
18 ก.พ. 63	ยอดยกมา	129,358.96	-	129,358.96	• สมุดบัญชีเงินฝาก
	ฝากเงินเหลือจากการประชุมครั้งที่ 1 ประจำปี 2563	972.00	-	972.00	• สมุดบัญชีเงินฝาก
	รวม	130,330.96	-	130,330.96	คงเหลือตามบัญชี 130,330.96 บาท
20 ก.พ. 63	ยอดยกมา	130,330.96	-	130,330.96	• สมุดบัญชีเงินฝาก
	เบิกเป็นค่าโครงการภายใต้กองทุนพัฒนาฯ ประจำปี 2563	-	112,000.00	-	• สมุดบัญชีเงินฝาก
	รวม	130,330.96	112,000.00	18,330.96	คงเหลือตามบัญชี 18,330.96 บาท
30 มี.ย. 63	ยอดยกมา	18,330.96	-	18,330.96	• สมุดบัญชีเงินฝาก
	ได้รับดอกเบี้ยจากธนาคาร	138.40	-	-	• สมุดบัญชีเงินฝาก
	รวม	18,469.36	-	18,469.36	คงเหลือตามบัญชี 18,469.36 บาท
29 ก.ย. 63	ยอดยกมา	18,469.36	-	18,469.36	• สมุดบัญชีเงินฝาก
	เบิกเป็นค่าใช้จ่ายในการประชุมครั้งที่ 2 ประจำปี 2563	-	4,250.00	-	• สมุดบัญชีเงินฝาก
	รวม	18,469.36	4,250.00	14,219.36	คงเหลือตามบัญชี 14,219.36 บาท
2 ต.ค. 63	ยอดยกมา	14,219.36	-	14,219.36	• สมุดบัญชีเงินฝาก
	ฝากเงินเหลือจากการประชุมครั้งที่ 2 ประจำปี 2563	1,641.88	-	1,641.88	• สมุดบัญชีเงินฝาก
	รวม	15,861.24	-	15,861.24	คงเหลือตามบัญชี 15,861.24 บาท
31 ธ.ค. 63	ยอดยกมา	15,861.24	-	15,861.24	• สมุดบัญชีเงินฝาก
	ได้รับดอกเบี้ยจากธนาคาร	21.50	-	-	• สมุดบัญชีเงินฝาก
	รวม	15,882.74	-	15,882.74	คงเหลือตามบัญชี 15,882.74 บาท

บัญชีควบคุมสมุดธนาคารกรุงไทย สาขาแม่เมาะ เลขที่ 500-0-38113-0
 กฟผ. (กองทุนพัฒนาหมู่บ้านรอบพื้นที่เหมืองแร่ลิกไนต์ ตำบลจางเหนือ)
 งบประมาณประจำปี 2563 จำนวนเงิน 100,000 บาท

วันเดือนปี	รายการ	รายรับ	รายจ่าย	คงเหลือ	หลักฐานประกอบ
21 ม.ค. 63	ยอดยกมา รับเงินจาก กฟผ. ประจำปีงบประมาณ 2562 รวม	22,630.89 100,000.00 122,630.89	- - -	22,630.89 122,630.89 122,630.89	• สมุดบัญชีเงินฝาก • เงินสดคงเหลือ คงเหลือตามบัญชี 122,630.89 บาท
6 ก.พ. 63	ยอดยกมา เบิกเป็นค่าใช้จ่ายในการประชุมครั้งที่ 1 ประจำปี 2563 รวม	122,630.89 - 122,630.89	- 4,200.00 4,200.00	122,630.89 4,200.00 118,430.89	• สมุดบัญชีเงินฝาก • สมุดบัญชีเงินฝาก คงเหลือตามบัญชี 118,430.89 บาท
18 ก.พ. 63	ยอดยกมา ฝากเงินเหลือจากการประชุมครั้งที่ 1 ประจำปี 2563 รวม	118,430.89 1,222.00 119,652.89	- - -	118,430.89 1,222.00 119,652.89	• สมุดบัญชีเงินฝาก • สมุดบัญชีเงินฝาก คงเหลือตามบัญชี 119,652.89 บาท
20 เม.ย. 63	ยอดยกมา เบิกเป็นค่าโครงการภายใต้กองทุนพัฒนาฯ ประจำปี 2563 รวม	119,652.89 - 119,652.89	- 105,000.00 105,000.00	119,652.89 105,000.00 14,652.89	• สมุดบัญชีเงินฝาก • สมุดบัญชีเงินฝาก คงเหลือตามบัญชี 14,652.89 บาท
30 มิ.ย. 63	ยอดยกมา ได้รับดอกเบี้ยจากธนาคาร รวม	14,652.89 124.12 14,777.01	- - -	14,652.89 124.12 14,777.01	• สมุดบัญชีเงินฝาก • สมุดบัญชีเงินฝาก คงเหลือตามบัญชี 14,777.01 บาท
29 ก.ย. 63	ยอดยกมา เบิกเป็นค่าใช้จ่ายในการประชุมครั้งที่ 2 ประจำปี 2563 รวม	14,777.01 - 14,777.01	- 3,950.00 3,950.00	14,777.01 3,950.00 10,827.01	• สมุดบัญชีเงินฝาก • สมุดบัญชีเงินฝาก คงเหลือตามบัญชี 10,827.01 บาท
2 ต.ค. 63	ยอดยกมา ฝากเงินเหลือจากการประชุมครั้งที่ 2 ประจำปี 2563 รวม	10,827.01 1,370.13 12,197.14	- - -	10,827.01 1,370.13 12,197.14	• สมุดบัญชีเงินฝาก • สมุดบัญชีเงินฝาก คงเหลือตามบัญชี 12,197.14 บาท
31 ธ.ค. 63	ยอดยกมา ได้รับดอกเบี้ยจากธนาคาร รวม	12,197.14 16.89 12,214.03	- - -	12,197.14 - 12,214.03	• สมุดบัญชีเงินฝาก • สมุดบัญชีเงินฝาก คงเหลือตามบัญชี 12,214.03 บาท

บัญชีควบคุมสมุดธนาคารกรุงไทย สาขาแม่เมาะ เลขที่ 500-0-38108-4
 กฟผ. (กองทุนพัฒนาหมู่บ้านรอบพื้นที่เหมืองแร่ลิโกลินต์ ตำบลนาสัก)
 งบประมาณประจำปี 2563 จำนวนเงิน 100,000 บาท

21 ม.ค. 63	ยอดยกมา รับเงินจาก กฟผ. ประจำปีงบประมาณ 2563 รวม	28,859.96 100,000.00 128,859.96	- - -	28,859.96 128,859.96 128,859.96	• บัญชีเงินฝาก • บัญชีเงินฝาก คงเหลือตามบัญชี 128,859.96 บาท
6 ก.พ. 63	ยอดยกมา เบิกค่าเบี้ยประชุม และค่าอาหารว่าง วันที่ 12 ก.พ. 63 รวม	128,859.96 - 128,859.96	- 3,950.00 3,950.00	128,859.96 124,909.96 124,909.96	• บัญชีเงินฝาก • บัญชีเงินฝาก คงเหลือตามบัญชี 124,909.96 บาท
13 ก.พ. 63	ยอดยกมา ฝากเงินสดคงเหลือจากการประชุมวันที่ 13 ก.พ. 63 รวม	124,909.96 1,272.00 126,181.96	- - -	124,909.96 126,181.96 126,181.96	• บัญชีเงินฝาก • บัญชีเงินฝาก คงเหลือตามบัญชี 126,181.96 บาท
15 เม.ย. 63	ยอดยกมา เบิกเงินโครงการการป้องกันโรคติดต่อเชื้อไวรัสโคโรนา Covid19 ตำบลนาสัก รวม	126,181.96 - 126,181.96	- 108,000.00 108,000.00	126,181.96 18,181.96 18,181.96	• บัญชีเงินฝาก • บัญชีเงินฝาก คงเหลือตามบัญชี 18,181.96 บาท
30 มิ.ย. 63	ยอดยกมา ได้รับดอกเบี้ยจากธนาคาร รวม	18,181.96 128.01 18,309.97	- - -	18,181.96 18,309.97 18,309.97	• บัญชีเงินฝาก • บัญชีเงินฝาก คงเหลือตามบัญชี 18,309.97 บาท
30 ก.ย. 63	ยอดยกมา เบิกค่าเบี้ยประชุม และค่าอาหารว่าง วันที่ 1 ต.ค. 63 รวม	18,309.97 - 18,309.97	- 4,150.00 4,150.00	18,309.97 14,159.97 14,159.97	• บัญชีเงินฝาก • บัญชีเงินฝาก คงเหลือตามบัญชี 14,159.97 บาท
5 ต.ค. 63	ยอดยกมา ฝากเงินสดคงเหลือจากการประชุมวันที่ 1 ต.ค. 63 รวม	14,159.97 641.88 14,801.85	- - -	14,159.97 14,801.85 14,801.85	• บัญชีเงินฝาก • บัญชีเงินฝาก คงเหลือตามบัญชี 14,801.85 บาท
31 ธ.ค. 63	ยอดยกมา ได้รับดอกเบี้ยจากธนาคาร รวม	14,801.85 20.76 14,822.61	- - -	14,801.85 14,822.61 14,822.61	• บัญชีเงินฝาก • บัญชีเงินฝาก คงเหลือตามบัญชี 14,822.61 บาท

บัญชีควบคุมสมุดรนาคารกรุงไทย สาขาแม่เมาะ เลขที่ 500-0-38145-9
 กฟผ. (กองทุนพัฒนาหมู่บ้านรอบพื้นที่เหมืองแร่ลิกไนต์ ตำบลบ้านเสด็จ)
 งบประมาณประจำปี 2563 จำนวนเงิน 100,000 บาท

วันเดือนปี	รายการ	รายรับ	รายจ่าย	คงเหลือ	หลักฐานประกอบ
21 ม.ค. 63	ยอดยกมาจากปี 2562 ได้รับเงินจาก กฟผ. งบประมาณปี 2563 รวม	21,897.88 100,000.00 -	- - -	21,897.88 121,897.88 121,897.88	• บัญชีเงินฝาก • บัญชีเงินฝาก คงเหลือตามบัญชี 121,897.88 บาท
7 ก.พ. 63	ยอดยกมา เบิกเป็นค่าใช้จ่ายในการประชุมครั้งที่ 1 ประจำปี 2563 รวม	121,897.88 - -	- 5,000.00 -	121,897.88 116,897.88 116,897.88	• บัญชีเงินฝาก • บัญชีเงินฝาก คงเหลือตามบัญชี 116,897.88 บาท
17 ก.พ. 63	ยอดยกมา เงินสดคงเหลือจากการประชุมครั้งที่ 1 ประจำปี 2563 รวม	116,897.88 752.00 -	- - -	116,897.88 117,649.88 117,649.88	• บัญชีเงินฝาก • บัญชีเงินฝาก คงเหลือตามบัญชี 117,649.88 บาท
13 เม.ย. 63	ยอดยกมา เบิกใช้ในโครงการพัฒนาฯ โครงการจัดซื้อเครื่องเสียงอเนกประสงค์แบบมีล้อลาก เบิกใช้ในโครงการพัฒนาฯ โครงการจัดซื้อเครื่องขุดดิน รวม	117,649.88 - - -	- 57,060.00 7,900.00 -	117,649.88 60,589.88 52,689.88 52,689.88	• บัญชีเงินฝาก • บัญชีเงินฝาก • บัญชีเงินฝาก คงเหลือตามบัญชี 52,689.88 บาท
19 พ.ค. 63	ยอดยกมา ฝากเงินสดคงเหลือจากการทำกองทุนพัฒนา รวม	52,689.88 2,970.00 -	- - -	52,689.88 55,659.88 55,659.88	• บัญชีเงินฝาก • บัญชีเงินฝาก คงเหลือตามบัญชี 55,659.88 บาท
30 มิ.ย. 63	ยอดยกมา ดอกเบี้ยธนาคาร รวม	55,659.88 141.55 -	- - -	55,659.88 55,801.43 55,801.43	• บัญชีเงินฝาก • บัญชีเงินฝาก คงเหลือตามบัญชี 55,801.43 บาท
29 ก.ย. 63	ยอดยกมา เบิกเป็นค่าใช้จ่ายในการประชุมครั้งที่ 2 ประจำปี 2563 รวม	55,801.43 - -	- 4,850.00 -	55,801.43 50,951.43 50,951.43	• บัญชีเงินฝาก • บัญชีเงินฝาก คงเหลือตามบัญชี 50,951.43 บาท
5 ต.ค. 63	ยอดยกมา เงินสดคงเหลือจากการประชุมครั้งที่ 2 ประจำปี 2563 รวม	50,951.43 957.25 -	- - -	50,951.43 51,908.68 51,908.68	• บัญชีเงินฝาก • บัญชีเงินฝาก คงเหลือตามบัญชี 51,908.68 บาท
31 ธ.ค. 63	ยอดยกมา ดอกเบี้ยธนาคาร รวม	51,908.68 67.59 -	- - -	51,908.68 51,976.27 51,976.27	• บัญชีเงินฝาก • บัญชีเงินฝาก คงเหลือตามบัญชี 51,976.27 บาท

บัญชีควบคุมสมุดธนาคารกรุงไทย สาขาแม่เมาะ เลขที่ 500-0-38111-4

กฟผ. (กองทุนเฝ้าระวังสุขภาพเหมืองแร่ลิแกนด์ ตำบลแม่เมาะ)

งบประมาณประจำปี 2563 จำนวนเงิน 100,000 บาท

วันเดือนปี	รายการ	รายรับ	รายจ่าย	คงเหลือ	หลักฐานประกอบ
21 ม.ค. 63	ยอดยกมา	4,365.30	-	4,365.30	• บุคบัญชีเงินฝาก
	รับเงินจาก กฟผ. ประจำปีงบประมาณ 2563	100,000.00	-	104,365.30	• บุคบัญชีเงินฝาก
	รวม	104,365.30	-	104,365.30	คงเหลือตามบัญชี 104,365.30 บาท
7 ก.พ. 63	ยอดยกมา	104,365.30	-	104,365.30	• บุคบัญชีเงินฝาก
	เบิกค่าใช้จ่ายในการประชุม วันที่ 12 ก.พ. 63	-	5,150.00	99,215.30	• บุคบัญชีเงินฝาก
	รวม	104,365.30	5,150.00	99,215.30	คงเหลือตามบัญชี 99,215.30 บาท
13 ก.พ. 63	ยอดยกมา	99,215.30	-	99,215.30	• บุคบัญชีเงินฝาก
	เงินคืนจากค่าใช้จ่ายในการประชุมวันที่ 12 ก.พ. 63	1,362.00	-	100,577.30	• บุคบัญชีเงินฝาก
	รวม	100,577.30	-	100,577.30	คงเหลือตามบัญชี 100,577.30 บาท
17 ก.พ. 63	ยอดยกมา	100,577.30	-	100,577.30	• บุคบัญชีเงินฝาก
	เงินคืนจากการตรวจสอบสุขภาพประจำปี 2563	643.34	-	101,220.64	• บุคบัญชีเงินฝาก
	รวม	101,220.64	-	101,220.64	คงเหลือตามบัญชี 101,220.64 บาท
30 มี.ย. 63	ยอดยกมา	101,220.64	-	101,220.64	• บุคบัญชีเงินฝาก
	ได้รับดอกเบี้ยจากธนาคาร	160.55	-	101,381.19	• บุคบัญชีเงินฝาก
	รวม	101,381.19	-	101,381.19	คงเหลือตามบัญชี 101,381.19 บาท
29 ก.ย. 63	ยอดยกมา	101,381.19	-	101,381.19	• บุคบัญชีเงินฝาก
	เบิกค่าใช้จ่ายในการประชุม วันที่ 31 ต.ค. 63	-	5,500.00	95,881.19	• บุคบัญชีเงินฝาก
	รวม	101,381.19	5,500.00	95,881.19	คงเหลือตามบัญชี 95,881.19 บาท
5 ต.ค. 63	ยอดยกมา	95,881.19	-	95,881.19	• บุคบัญชีเงินฝาก
	เงินคืนจากค่าใช้จ่ายในการประชุมวันที่ 1 ต.ค. 63	973.50	-	96,854.69	• บุคบัญชีเงินฝาก
	รวม	96,854.69	-	96,854.69	คงเหลือตามบัญชี 96,854.69 บาท
30 ต.ค. 63	ยอดยกมา	96,854.69	-	96,854.69	• บุคบัญชีเงินฝาก
	เบิกค่าใช้จ่ายสำหรับดำเนินการตรวจสอบสุขภาพ วันที่ 13 พ.ย. 63	-	10,000.00	86,854.69	• บุคบัญชีเงินฝาก
	รวม	96,854.69	10,000.00	86,854.69	คงเหลือตามบัญชี 86,854.69 บาท
31 ธ.ค. 63	ยอดยกมา	86,854.69	-	86,854.69	• บุคบัญชีเงินฝาก
	ได้รับดอกเบี้ยจากธนาคาร	120.17	-	86,974.86	• บุคบัญชีเงินฝาก
	รวม	86,974.86	-	86,974.86	คงเหลือตามบัญชี 86,974.86 บาท

บัญชีควบคุมสมุดธนาคารกรุงไทย สาขาแม่เมาะ เลขที่ 500-0-38115-7

กฟผ. (กองทุนเฝ้าระวังสุขภาพเหมืองแร่ลิแกนด์ ตำบลสบป่าด)

งบประมาณประจำปี 2563 จำนวนเงิน 100,000 บาท

วันเดือนปี	รายการ	รายรับ	รายจ่าย	คงเหลือ	หลักฐานประกอบ
2 ม.ค. 63	ยอดยกมา	8,800.42	-	8,800.42	• บัญชีเงินฝาก
	รับเงินจาก กฟผ. ประจำปีงบประมาณ 2563	100,000.00	-	108,800.42	• บัญชีเงินฝาก
	รวม	108,800.42	-	108,800.42	คงเหลือตามบัญชี 108,800.42 บาท
7 ก.พ. 63	ยอดยกมา	108,800.42	-	108,800.42	• บัญชีเงินฝาก
	เบิกค่าใช้จ่ายในการประชุม วันที่ 12 ก.พ. 63	-	3,800.00	105,000.42	• บัญชีเงินฝาก
	รวม	108,800.42	3,800.00	105,000.42	คงเหลือตามบัญชี 128,289.40 บาท
13 ก.พ. 63	ยอดยกมา	105,000.42	-	105,000.42	• บัญชีเงินฝาก
	เงินคืนจากค่าใช้จ่ายในการประชุมวันที่ 12 ก.พ. 63	682.00	-	105,682.42	• บัญชีเงินฝาก
	รวม	105,682.42	-	105,682.42	คงเหลือตามบัญชี 105,682.42 บาท
17 ก.พ. 63	ยอดยกมา	105,682.42	-	105,682.42	• บัญชีเงินฝาก
	เงินคืนจากการตรวจสอบสุขภาพประจำปี 2563	643.34	-	106,325.76	• บัญชีเงินฝาก
	รวม	106,325.76	-	106,325.76	คงเหลือตามบัญชี 106,325.76 บาท
30 มี.ย. 63	ยอดยกมา	106,325.76	-	106,325.76	• บัญชีเงินฝาก
	ได้รับดอกเบี้ยจากธนาคาร	169.16	-	106,494.92	• บัญชีเงินฝาก
	รวม	106,494.92	-	106,494.92	คงเหลือตามบัญชี 106,494.92 บาท
30 ก.ย. 63	ยอดยกมา	106,494.92	-	106,494.92	• บัญชีเงินฝาก
	เบิกค่าใช้จ่ายในการประชุม วันที่ 1 ต.ค. 63	-	3,800.00	102,694.92	• บัญชีเงินฝาก
	รวม	106,494.92	3,800.00	102,694.92	คงเหลือตามบัญชี 102,694.92 บาท
5 ต.ค. 63	ยอดยกมา	102,694.92	-	102,694.92	• บัญชีเงินฝาก
	เงินคืนจากค่าใช้จ่ายในการประชุมวันที่ 1 ต.ค. 63	756.00	-	103,450.92	• บัญชีเงินฝาก
	รวม	103,450.92	-	103,450.92	คงเหลือตามบัญชี 103,450.92 บาท
30 ต.ค. 63	ยอดยกมา	103,450.92	-	103,450.92	• บัญชีเงินฝาก
	เบิกค่าใช้จ่ายสำหรับดำเนินการตรวจสอบสุขภาพ วันที่ 12 พ.ย. 63	-	10,000.00	93,450.92	• บัญชีเงินฝาก
	รวม	103,450.92	10,000.00	93,450.92	คงเหลือตามบัญชี 93,450.92 บาท
31 ธ.ค. 63	ยอดยกมา	93,450.92	-	93,450.92	• บัญชีเงินฝาก
	ได้รับดอกเบี้ยจากธนาคาร	127.58	-	93,578.50	• บัญชีเงินฝาก
	รวม	93,578.50	-	93,578.50	คงเหลือตามบัญชี 93,578.50 บาท

บัญชีควบคุมสมุดรณาคารกรุงเทพ สาขาแม่เมาะ เลขที่ 500-0-38109-2

กฟผ. (กองทุนเฝ้าระวังสุขภาพเหมืองแร่ลิทไนต์ ตำบลบ้านตอง)

งบประมาณประจำปี 2563 จำนวนเงิน 100,000 บาท

วันเดือนปี	รายการ	รายรับ	รายจ่าย	คงเหลือ	หลักฐานประกอบ/หมายเหตุ
21 ม.ค. 63	ยอดยกมา	12,036.78	-	12,036.78	• สมุดบัญชีเงินฝาก
	รับเงินจาก กฟผ. ประจำปีงบประมาณ 2563	100,000.00	-	112,036.78	• สมุดบัญชีเงินฝาก
	รวม	112,036.78	-	112,036.78	คงเหลือตามบัญชี 112,036.78 บาท
6 ก.พ. 63	ยอดยกมา	112,036.78	-	112,036.78	• สมุดบัญชีเงินฝาก
	เบิกเป็นค่าใช้จ่ายในการประชุมครั้งที่ 1 ประจำปี 2563	-	3,950.00	3,950.00	• สมุดบัญชีเงินฝาก
	รวม	112,036.78	3,950.00	108,086.78	คงเหลือตามบัญชี 108,086.78 บาท
17 ก.พ. 63	ยอดยกมา	108,086.78	-	108,086.78	• สมุดบัญชีเงินฝาก
	ฝากเงินคงเหลือจากงานเตรียมตรวจสอบสุขภาพ ประจำปี 2562	643.33	-	643.33	• สมุดบัญชีเงินฝาก
	รวม	108,730.11	-	108,730.11	คงเหลือตามบัญชี 108,730.11 บาท
18 ก.พ. 63	ยอดยกมา	108,730.11	-	108,730.11	• สมุดบัญชีเงินฝาก
	ฝากเงินคงเหลือจากการประชุมครั้งที่ 1 ประจำปี 2563	972.00	-	972.00	• สมุดบัญชีเงินฝาก
	รวม	109,702.11	-	109,702.11	คงเหลือตามบัญชี 109,702.11 บาท
30 มี.ย. 63	ยอดยกมา	109,702.11	-	109,702.11	• สมุดบัญชีเงินฝาก
	ได้รับดอกเบี้ยจากรณาคาร	174.84	-	174.84	• สมุดบัญชีเงินฝาก
	รวม	109,876.95	-	109,876.95	คงเหลือตามบัญชี 109,876.95 บาท
29 ก.ย. 63	ยอดยกมา	109,876.95	-	109,876.95	• สมุดบัญชีเงินฝาก
	เบิกเป็นค่าใช้จ่ายในการประชุมครั้งที่ 2 ประจำปี 2563	-	4,250.00	4,250.00	• สมุดบัญชีเงินฝาก
	รวม	109,876.95	4,250.00	105,626.95	คงเหลือตามบัญชี 105,626.95 บาท
2 ต.ค. 63	ยอดยกมา	105,626.95	-	105,626.95	• สมุดบัญชีเงินฝาก
	ฝากเงินคงเหลือจากการประชุมครั้งที่ 2 ประจำปี 2563	1,641.88	-	1,641.88	• สมุดบัญชีเงินฝาก
	รวม	107,268.83	-	107,268.83	คงเหลือตามบัญชี 107,268.83 บาท
2 พ.ย. 63	ยอดยกมา	107,268.83	-	107,268.83	• สมุดบัญชีเงินฝาก
	เบิกเป็นค่าใช้จ่ายสำหรับงานตรวจสอบสุขภาพ ประจำปี 2563	-	10,000.00	10,000.00	• สมุดบัญชีเงินฝาก
	รวม	107,268.83	10,000.00	97,268.83	คงเหลือตามบัญชี 97,268.83 บาท
31 ธ.ค. 63	ยอดยกมา	97,268.83	-	97,268.83	• สมุดบัญชีเงินฝาก
	ได้รับดอกเบี้ยจากรณาคาร	132.29	-	-	• สมุดบัญชีเงินฝาก
	รวม	97,401.12	-	97,401.12	คงเหลือตามบัญชี 97,401.12 บาท

บัญชีควบคุมสมุดธนาคารกรุงไทย สาขาแม่เมาะ เลขที่ 500-0-38114-9

กฟผ. (กองทุนเฝ้าระวังสุขภาพเหมืองแร่ลิแกนด์ ตำบลจางเหนือ)

งบประมาณประจำปี 2563 จำนวนเงิน 100,000 บาท

วันเดือนปี	รายการ	รายรับ	รายจ่าย	คงเหลือ	หลักฐานประกอบ
21 ม.ค. 63	ยอดยกมา	15,063.72	-	15,063.72	• สมุดบัญชีเงินฝาก
	รับเงินจาก กฟผ. ประจำปีงบประมาณ 2563	100,000.00	-	115,063.72	• เงินสดคงเหลือ
	รวม	115,063.72	-	115,063.72	คงเหลือตามบัญชี 115,063.72 บาท
6 ก.พ. 63	ยอดยกมา	115,063.72	-	115,063.72	• สมุดบัญชีเงินฝาก
	เบิกเป็นค่าใช้จ่ายในการประชุมครั้งที่ 1 ประจำปี 2563	-	4,200.00	4,200.00	• สมุดบัญชีเงินฝาก
	รวม	115,063.72	4,200.00	110,863.72	คงเหลือตามบัญชี 110,863.72 บาท
17 ก.พ. 63	ยอดยกมา	110,863.72	-	110,863.72	• สมุดบัญชีเงินฝาก
	ฝากเงินเหลือจากงานเตรียมตรวจสอบสภาพประจำปี 2562	643.33	-	643.33	• สมุดบัญชีเงินฝาก
	รวม	111,507.05	-	111,507.05	คงเหลือตามบัญชี 111,507.05 บาท
18 ก.พ. 63	ยอดยกมา	111,507.05	-	111,507.05	• สมุดบัญชีเงินฝาก
	ฝากเงินเหลือจากการประชุมครั้งที่ 1 ประจำปี 2563	1,222.00	-	1,222.00	• สมุดบัญชีเงินฝาก
	รวม	112,729.05	-	112,729.05	คงเหลือตามบัญชี 112,729.05 บาท
30 มี.ย. 63	ยอดยกมา	112,729.05	-	112,729.05	• สมุดบัญชีเงินฝาก
	ได้รับดอกเบี้ยจากธนาคาร	180.03	-	180.03	• สมุดบัญชีเงินฝาก
	รวม	112,909.08	-	112,909.08	คงเหลือตามบัญชี 112,909.08 บาท
29 ก.ย. 63	ยอดยกมา	112,909.08	-	112,909.08	• สมุดบัญชีเงินฝาก
	เบิกเป็นค่าใช้จ่ายในการประชุมครั้งที่ 2 ประจำปี 2563	-	3,950.00	3,950.00	• สมุดบัญชีเงินฝาก
	รวม	112,909.08	3,950.00	108,959.08	คงเหลือตามบัญชี 108,959.08 บาท
2 ต.ค. 63	ยอดยกมา	108,959.08	-	108,959.08	• สมุดบัญชีเงินฝาก
	ฝากเงินเหลือจากการประชุมครั้งที่ 2 ประจำปี 2563	1,370.13	-	1,370.13	• สมุดบัญชีเงินฝาก
	รวม	110,329.21	-	110,329.21	คงเหลือตามบัญชี 110,329.21 บาท
2 พ.ย. 63	ยอดยกมา	110,329.21	-	110,329.21	• สมุดบัญชีเงินฝาก
	เบิกเป็นค่าใช้จ่ายในการจัดกิจกรรมตรวจสอบสภาพ ประจำปี 2563	-	10,000.00	10,000.00	• สมุดบัญชีเงินฝาก
	รวม	110,329.21	10,000.00	100,329.21	คงเหลือตามบัญชี 100,329.21 บาท
31 ธ.ค. 63	ยอดยกมา	100,329.21	-	100,329.21	• สมุดบัญชีเงินฝาก
	ได้รับดอกเบี้ยจากธนาคาร	136.12	-	-	• สมุดบัญชีเงินฝาก
	รวม	100,465.33	-	100,465.33	คงเหลือตามบัญชี 100,465.33 บาท

บัญชีควบคุมสมุดธนาคารกรุงไทย สาขาแม่เมาะ เลขที่ 500-0-38107-6

กฟผ. (กองทุนเฝ้าระวังสุขภาพเหมืองแร่ลิโตนต์ ตำบลนาสัก)

งบประมาณประจำปี 2563 จำนวนเงิน 100,000 บาท

7 ม.ค. 63	ยอดยกมา เบิกค่าตรวจสอบสุขภาพฯ ประจำปี 2562	96,045.94	-	96,045.94	• บุคบัญชีเงินฝาก
		-	82,565.00	13,480.94	• บุคบัญชีเงินฝาก
	รวม	96,045.94	82,565.00	13,480.94	คงเหลือตามบัญชี 13,480.94 บาท
21 ม.ค. 63	ยอดยกมา	13,480.94	-	13,480.94	• บุคบัญชีเงินฝาก
	รับเงินจาก กฟผ. ประจำปีงบประมาณ 2563	100,000.00	-	113,480.94	• บุคบัญชีเงินฝาก
	รวม	113,480.94	-	113,480.94	คงเหลือตามบัญชี 113,480.94 บาท
6 ก.พ. 63	ยอดยกมา	113,480.94	-	113,480.94	• บุคบัญชีเงินฝาก
	เบิกค่าเบี้ยประชุม และค่าอาหารว่าง วันที่ 12 ก.พ. 63	-	3,950.00	109,530.94	• บุคบัญชีเงินฝาก
	รวม	113,480.94	3,950.00	109,530.94	คงเหลือตามบัญชี 109,530.94 บาท
13 ก.พ. 63	ยอดยกมา	109,530.94	-	109,530.94	• บุคบัญชีเงินฝาก
	ฝากเงินสดคงเหลือจากการประชุมวันที่ 13 ก.พ. 63	1,272.00	-	110,802.94	• บุคบัญชีเงินฝาก
	รวม	110,802.94	-	110,802.94	คงเหลือตามบัญชี 110,802.94 บาท
17 ก.พ. 63	ยอดยกมา	110,802.94	-	110,802.94	• บุคบัญชีเงินฝาก
	ฝากเงินสดคงเหลือจากงานตรวจสอบสุขภาพฯ ประจำปี 2562 เมื่อวันที่ 7 ธ.ค. 62	643.33	-	111,446.27	• บุคบัญชีเงินฝาก
	รวม	111,446.27	-	111,446.27	คงเหลือตามบัญชี 111,446.27 บาท
30 มี.ย. 63	ยอดยกมา	111,446.27	-	111,446.27	• บุคบัญชีเงินฝาก
	ได้รับดอกเบี้ยจากธนาคาร	177.77	-	111,624.04	• บุคบัญชีเงินฝาก
	รวม	111,624.04	-	111,624.04	คงเหลือตามบัญชี 111,624.04 บาท
30 ก.ย. 63	ยอดยกมา	111,624.04	-	111,624.04	• บุคบัญชีเงินฝาก
	เบิกค่าเบี้ยประชุม และค่าอาหารว่าง วันที่ 1 ต.ค. 63	-	4,150.00	107,474.04	• บุคบัญชีเงินฝาก
	รวม	111,624.04	4,150.00	107,474.04	คงเหลือตามบัญชี 107,474.04 บาท
5 ต.ค. 63	ยอดยกมา	107,474.04	-	107,474.04	• บุคบัญชีเงินฝาก
	ฝากเงินสดคงเหลือจากการประชุมวันที่ 1 ต.ค. 63	641.88	-	108,115.92	• บุคบัญชีเงินฝาก
	รวม	108,115.92	-	108,115.92	คงเหลือตามบัญชี 108,115.92 บาท
30 ต.ค. 63	ยอดยกมา	108,115.92	-	108,115.92	• บุคบัญชีเงินฝาก
	เบิกเงินเพื่อเตรียมงานตรวจสอบสุขภาพฯ ประจำปี 2563 ในวันที่ 10 พ.ย. 63	-	10,000.00	98,115.92	• บุคบัญชีเงินฝาก
	รวม	108,115.92	10,000.00	98,115.92	คงเหลือตามบัญชี 98,115.92 บาท
31 ธ.ค. 63	ยอดยกมา	98,115.92	-	98,115.92	• บุคบัญชีเงินฝาก
	ได้รับดอกเบี้ยจากธนาคาร	133.74	-	98,249.66	• บุคบัญชีเงินฝาก
	รวม	98,249.66	-	98,249.66	คงเหลือตามบัญชี 98,249.66 บาท

บัญชีควบคุมสมุดรณาคารกรุงไทย สาขาแม่เมาะ เลขที่ 500-0-38144-0

กฟผ. (กองทุนเฝ้าระวังสุขภาพเหมืองแร่ลิแกนด์ ตำบลบ้านเสด็จ)

งบประมาณประจำปี 2563 จำนวนเงิน 100,000 บาท

วันเดือนปี	รายการ	รายรับ	รายจ่าย	คงเหลือ	หลักฐานประกอบ
7 ม.ค. 63	ยอดยกมาจากปี 2562 เบิกค่าใช้จ่ายในการตรวจสอบสุขภาพประจำปี 2563 รวม	90,485.56 - -	- 82,565.00 -	90,485.00 7,920.56 7,920.56	• บัญชีเงินฝาก • บัญชีเงินฝาก คงเหลือตามบัญชี 7,920.56 บาท
21 ม.ค. 63	ได้รับเงินจาก กฟผ. ประจำปีงบประมาณ 2563 รวม	100,000.00 -	- -	107,920.56 107,920.56	• บัญชีเงินฝาก คงเหลือตามบัญชี 107,920.56 บาท
7 ก.พ. 63	ยอดยกมา เบิกเป็นค่าใช้จ่ายในการประชุมครั้งที่ 1 ประจำปี 2563 รวม	107,920.56 - -	- 5,000.00 -	107,920.56 102,920.56 102,920.56	• บัญชีเงินฝาก • บัญชีเงินฝาก คงเหลือตามบัญชี 102,920.56 บาท
17 ก.พ. 63	ยอดยกมา เงินคงเหลือจากการประชุมครั้งที่ 1 ประจำปี 2563 เงินสดคงเหลือจากการตรวจสอบสุขภาพประจำปี 2562 รวม	102,920.56 752.00 643.33 -	- - - -	102,920.56 103,672.56 104,315.89 104,315.89	• บัญชีเงินฝาก • บัญชีเงินฝาก • บัญชีเงินฝาก คงเหลือตามบัญชี 104,315.89 บาท
30 มี.ย. 63	ยอดยกมา ดอกเบี้ยธนาคาร รวม	104,315.89 166.08 -	- - -	104,315.89 104,481.97 104,481.97	• บัญชีเงินฝาก • บัญชีเงินฝาก คงเหลือตามบัญชี 104,481.97 บาท
29 ก.ย. 63	ยอดยกมา เบิกเป็นค่าใช้จ่ายในการประชุมครั้งที่ 2 ประจำปี 2563 รวม	104,481.97 - -	- 4,850.00 -	104,481.97 99,631.97 99,631.97	• บัญชีเงินฝาก • บัญชีเงินฝาก คงเหลือตามบัญชี 99,631.97 บาท
5 ต.ค. 63	ยอดยกมา เงินสดคงเหลือจากการประชุมครั้งที่ 2 ประจำปี 2563 รวม	99,631.97 957.25 -	- - -	99,631.97 100,589.22 100,589.22	• บัญชีเงินฝาก • บัญชีเงินฝาก+เงินสดคงเหลือ คงเหลือตามบัญชี 100,589.22 บาท
3 พ.ย. 63	ยอดยกมา ค่าดำเนินการตรวจสอบสุขภาพ รวม	100,589.22 - -	- 10,000.00 -	100,589.22 90,589.22 90,589.22	• บัญชีเงินฝาก • บัญชีเงินฝาก คงเหลือตามบัญชี 90,589.22 บาท
31 ธ.ค. 63	ยอดยกมา ได้รับดอกเบี้ยจากรณาคาร รวม	90,589.22 124.75 -	- - -	90,589.22 90,713.97 90,713.97	• บัญชีเงินฝาก • บัญชีเงินฝาก คงเหลือตามบัญชี 90,713.97 บาท

เอกสารแนบ ๘

แผนดำเนินงานโครงการกองทุนพัฒนาหมู่บ้านรอบพื้นที่เหมือง
แร่ลิกไนต์และโครงการตรวจสอบสุขภาพประชาชนโดยรอบ
โครงการเหมืองแร่ลิกไนต์ประจำปี ๒๕๖๔

แผนงานโครงการพัฒนาหมู่บ้านรอบพื้นที่เหมืองแร่ ประจำปี ๒๕๖๔ (รวม ๖ ตำบล)

กิจกรรม	ปี ๒๕๖๔												ผู้รับผิดชอบ	
	ม.ค.	ก.พ.	มี.ค.	เม.ย.	พ.ค.	มิ.ย.	ก.ค.	ส.ค.	ก.ย.	ต.ค.	พ.ย.	ธ.ค.		
๑. การประชุมพิจารณาแผนการดำเนินงาน ๒๕๖๔		■												คณะกรรมการฯ
๒. พิจารณาคัดเลือกโครงการพัฒนาหมู่บ้านของแต่ละตำบล และดำเนินกิจกรรมโครงการพัฒนา (ประชุมพิจารณาโดย คณะกรรมการฯ แต่ละตำบล)				■	■	■	■	■						คณะกรรมการฯ
๓. ประชุมติดตามความคืบหน้าโครงการพัฒนา								■	■					คณะกรรมการฯ
๔. ประชุมเพื่อสรุปผลการดำเนินงาน												■	■	คณะกรรมการฯ
๕. จัดทำรายงานสรุปผลการดำเนินงานส่งให้หน่วยงานราชการ												■	■	คณะกรรมการฯ

หมายเหตุ ■ Plan
■ Actual

แผนงานโครงการเฝ้าระวังสุขภาพประชาชน ประจำปี ๒๕๖๔ (รวม ๖ ตำบล)

กิจกรรม	ปี ๒๕๖๔												ผู้รับผิดชอบ	
	ม.ค.	ก.พ.	มี.ค.	เม.ย.	พ.ค.	มิ.ย.	ก.ค.	ส.ค.	ก.ย.	ต.ค.	พ.ย.	ธ.ค.		
๑. ประชุมพิจารณาแผนดำเนินงานประจำปี ๒๕๖๔		■												คณะกรรมการฯ
๒. รวบรวมรายชื่อผู้ที่ต้องการตรวจสุขภาพ และผู้ที่ต้องเฝ้าระวังเป็นพิเศษ (กลุ่มที่มีผล X-ray ผิดปกติ)								■	■					คณะกรรมการฯ
๓. ประชุมเตรียมการจัดโครงการตรวจสุขภาพ							■	■	■					คณะกรรมการฯ
๔. ทำเรื่องจ้างหน่วยงานตรวจสุขภาพ								■	■					คณะกรรมการฯ
๕. ตรวจสุขภาพประชาชน									■	■	■			หน่วยงานตรวจสุขภาพ
๖. รวบรวมข้อมูลจัดทำ Data Base ประชุมเพื่อสรุปผลการดำเนินงาน												■	■	เหมืองแม่เฒ่าร่วมกับ หน่วยงานตรวจสุขภาพ
๗. จัดทำรายงานสรุปผลการตรวจสุขภาพส่งให้หน่วยงานราชการ												■	■	คณะกรรมการฯ

หมายเหตุ ■ Plan
■ Actual